



INFORMACIJA

O POSLOVANJU GOSPODARSKIH DRUŽB, SAMOSTOJNIH PODJETNIKOV POSAMEZNIKOV IN ZADRUG V POSAVSKI REGIJI V LETU 2024

Krško, maj 2025

KAZALO

I.	UVOD	1
II.	POVZETEK.....	2
III.	GOSPODARSKE DRUŽBE	7
1.	OSNOVNI KAZALNIKI	7
2.	REZULTATI POSLOVANJA.....	8
2.1.	PRIHODKI.....	8
2.2.	ODHODKI.....	10
2.3.	DODANA VREDNOST IN IZGUBA NA SUBSTANCI	11
2.4.	ČISTI DOBIČEK IN NEGATIVNI POSLOVNI IZID	11
2.5.	SREDSTVA IN OBVEZNOSTI DO VIROV SREDSTEV	12
2.5.1.	Sredstva.....	12
2.5.2.	Obveznosti do virov sredstev.....	12
2.5.3.	Struktura financiranja	13
IV.	SAMOSTOJNI PODJETNIKI.....	14
1.	OSNOVNI KAZALNIKI	14
2.	REZULTATI POSLOVANJA.....	14
2.1.	PRIHODKI.....	14
2.2.	ODHODKI.....	15
2.3.	DODANA VREDNOST IN IZGUBA NA SUBSTANCI	16
2.4.	PODJETNIKOV DOHODEK/NEGATIVNI POSLOVNI IZID.....	17
2.5.	SREDSTVA IN OBVEZNOSTI DO VIROV SREDSTEV	18
2.5.1.	Sredstva.....	18
2.5.2.	Obveznosti do virov sredstev.....	18
2.5.3.	Struktura financiranja	18
V.	ZADRUGE.....	19
1.	REZULTATI POSLOVANJA.....	19
2.	SREDSTVA IN OBVEZNOSTI DO VIROV SREDSTEV	19

Kazalo tabel

Preglednica 1:	Pomembnejše postavke poslovnega izida družb v letih od 2020 do 2024	20
Preglednica 2:	Obseg in struktura posameznih vrst prihodkov in odhodkov družb.....	21
Preglednica 3:	Rezultati poslovanja družb glede na velikost v letu 2024.....	22
Preglednica 4:	Razvrstitev družb po področjih dejavnosti v letu 2024	23
Preglednica 5:	Podrobnejši podatki o dodani vrednosti, izgubi na substanci in neto dodani vrednosti družb po področjih dejavnosti v letu 2024	24
Preglednica 6:	Poslovni izid družb po področjih dejavnosti v letu 2024	25
Preglednica 7:	Razvrstitev družb po oddelkih predelovalnih dejavnosti v letu 2024.....	26
Preglednica 8:	Razvrstitev družb po oddelkih predelovalnih dejavnosti v letu 2024	27
Preglednica 9:	Razvrstitev družb po občinah v letu 2024	28
Preglednica 10:	Podrobnejši podatki o dodani vrednosti, izgubi na substanci in neto dodani vrednosti družb po občinah v letu 2024.....	29
Preglednica 11:	Poslovni izid družb po občinah v letu 2024	30
Preglednica 12:	Obseg in struktura sredstev in obveznosti do virov sredstev družb.....	31
Preglednica 13:	Pomembnejši kazalniki poslovanja družb v letih od 2020 do 2023	32
Preglednica 14:	Pomembnejše postavke poslovnega izida majhnih podjetnikov v letih od 2020 do 2024.....	33
Preglednica 15:	Obseg in struktura posameznih vrst prihodkov in odhodkov majhnih podjetnikov	34
Preglednica 16:	Razvrstitev podjetnikov po področjih dejavnosti v letu 2024	35
Preglednica 17:	Podrobnejši podatki o dodani vrednosti, izgubi na substanci in neto dodani vrednosti podjetnikov po področjih dejavnosti v letu 2024	36
Preglednica 18:	Podjetnikov dohodek in negativni poslovni izid podjetnikov po področjih dejavnosti v letu 2024	37
Preglednica 19:	Razvrstitev podjetnikov po občinah v letu 2024	38
Preglednica 20:	Podrobnejši podatki o dodani vrednosti, izgubi na substanci in neto dodani vrednosti podjetnikov po občinah v letu 2024	39
Preglednica 21:	Podjetnikov dohodek in negativni poslovni izid podjetnikov po občinah v letu 2024	40
Preglednica 22:	Obseg in struktura posameznih vrst sredstev in obveznosti do virov sredstev podjetnikov	41
Preglednica 23:	Pomembnejši kazalniki poslovanja podjetnikov v letih od 2020 do 2024	42
Preglednica 24:	Pomembnejši podatki poslovanja zadrug glede na velikost	43
Preglednica 25:	Obseg in struktura posameznih vrst sredstev in obveznosti do virov sredstev zadrug.....	44

I. UVOD

V informaciji so predstavljeni **poslovni izid in premoženjsko finančni položaj gospodarskih družb** (v nadaljevanju: družbe), **samostojnih podjetnikov posameznikov** (v nadaljevanju: podjetniki) **in zadrug v posavski regiji v letu 2024**. Vsa predložena letna poročila poslovnih subjektov so objavljena in javno dostopna na spletni strani AJPEŠ (<https://www.ajpes.si/jolp/>).

Podlaga za pripravo informacije so podatki¹ iz letnih poročil za leto 2024, ki so jih družbe in podjetniki v skladu z Zakonom o gospodarskih družbah (v nadaljevanju: ZGD-1)² in Zakonom o zadrukah (v nadaljevanju: ZZad)³ za namen državne statistike oziroma zaradi spremljanja ekonomskih gibanj na različnih ravneh predložili Agenciji Republike Slovenije za javnopravne evidence in storitve (v nadaljevanju: AJPEŠ) do 31. 3. 2025.

Družbe, zadrage in podjetniki so podatke iz letnih poročil predložili na poenotenih obrazcih, ki jih je AJPEŠ predpisal z Navodilom o predložitvi letnih in zaključnih poročil ter drugih podatkov poslovnih subjektov⁴.

Banke, zavarovalnice, družbe za upravljanje in nekatere druge finančne in investicijske družbe, ki ne poslujejo po kontnem načrtu za gospodarske družbe, podatkov iz letnih poročil za državno statistiko ne predlagajo, ker zanje ni primerna predpisana vsebina podatkov iz letnih poročil na poenotenih obrazcih. V informaciji tudi ni podatkov o družbah, ki so v stečajnem ali likvidacijskem postopku. V informacijo prav tako niso zajeti podatki o poslovanju enot družb, ki poslujejo na območju posavske regije, katerih matične družbe imajo sedež v drugih statističnih regijah.

Pri presoji poslovanja družb v letu 2024 je treba upoštevati, da letna poročila družb, zavezanih k reviziji, še niso revidirana, kar pomeni, da bodo po opravljeni reviziji rezultati njihovega poslovanja lahko drugačni. Revizija letnih poročil za leto 2024 lahko spreminja neto čisti poslovni izid, ki ga te družbe izkažejo v statističnih podatkih, zbranih za leto 2024.

Informacijo o poslovanju družb, podjetnikov in zadrug je potrebno presojati v luči pomembnejših podatkov za leto 2024:

- **Obseg industrijske proizvodnje je upadel za 1,2 %** (v letu 2023 se je zmanjšal za 4,8 %, medtem ko se je v letu 2022 povečal kar za 2 % glede na preteklo leto). Vsi navedeni podatki Statističnega urada Republike Slovenije so začasni.
- **Cene industrijskih izdelkov pri proizvajalcih so se zmanjšale za 1,7 %** (v letu 2023 so se povečale za 6,1 %, v letu 2022 pa za 19,6 %).
- **Izvoz** je znašal 61.557.057 tisoč evrov, **uvoz** pa 69.189.453 tisoč evrov, pri čemer sta oba objavljena podatka Statističnega urada Republike Slovenije še začasna. Izvoz je bil v primerjavi z letom 2023 večji za 11,9 %, uvoz pa za 21,2 %. **Pokritost uvoza z izvozom** se je v primerjavi z letom 2023 **poslabšala**, v letu 2024 je bila 89,0 %, v letu 2023 pa 96,3 %.
- **Povprečna temeljna obrestna mera** je znašala 1,19 %, v predhodnem letu pa 8,34 %⁵.
- **Cene življenjskih potrebščin so se povečale za 2 %**⁶, v letu 2023 pa za 7,4 %.

¹ Podatki, predloženi v evrih s centi, so v informaciji prikazani v tisoč evrih, deleži pa na eno decimalno mesto.

² Uradni list RS, št. 65/09 – uradno prečiščeno besedilo, s spremembami in dopolnitvami.

³ Uradni list RS, št. 97/09 – uradno prečiščeno besedilo, 121/21

⁴ Uradni list RS, št. 86/16 in 76/17. To navodilo je bilo predpisano zaradi spremenjenega osmega poglavja ZGD-1 in prenovljenih Slovenskih računovodskih standardov (SRS 2024) na podlagi Računovodske Direktive 2013/34/EU.

⁵ Bilten Banke Slovenije, Januar 2025, številka 1, str. II-28 (vir: Banka Slovenije).

⁶ Podatek o spremembi cen življenjskih potrebščin se nanaša na indeks teh cen v obdobju januar – december 2024 v primerjavi z obdobjem januar – december 2023 in je znašal 102 (vir: Statistični urad RS).

II. POVZETEK

Konec leta 2024 je bilo v Poslovni register Slovenije (PRS) vpisanih 7.085 poslovnih subjektov s sedežem v šestih občinah posavske regije, kar predstavlja 1,9 % več kot ob koncu leta 2023. Na ravni celotne Slovenije je bilo v PRS vpisanih 245.819 poslovnih subjektov, kar je prav tako 1,9 % več kot leto prej. Posavski poslovni subjekti tako predstavljajo 2,9 % vseh poslovnih subjektov v Sloveniji. V letu 2024 je bilo v Posavju ustanovljenih 70 novih družb, kar je 8 manj kot v letu 2023. S poslovanjem je prenehalo 77 družb, kar pomeni 3 več kot v prejšnjem letu. Registriranih je bilo tudi 592 novih podjetnikov, kar je 56 več kot v letu 2023. Hkrati je 480 podjetnikov zaključilo s poslovanjem, kar je 109 več kot leto poprej.

V letu 2024 se je število začetih insolventnih postopkov ponovno povečalo. Skupno je bilo začetih:

- 31 stečajnih postopkov, kar je 5 več kot v letu 2023,
- 6 postopkov prisilne likvidacije, kar je 5 več kot leto prej,
- število prostovoljnih likvidacijskih postopkov pa se je v primerjavi z letom 2023 zmanjšalo za 2.

Največ začetih stečajnih postopkov in postopkov prisilne likvidacije je bilo v gradbeni dejavnosti, kjer je bilo v letu 2024 začetih:

- 6 stečajnih postopkov in
- 2 postopka prisilne likvidacije.

Leto	Stečaji	Prisilne likvidacije	Redna likvidacija	Skupaj
2020	47	0	0	47
2021	28	1	5	34
2022	32	1	2	35
2023	26	1	3	30
2024	31	6	1	38

Gospodarsko moč in vpliv poslovanja na gospodarstvo Posavske regije gre med poslovnimi subjekti v letu 2024 pripisati predvsem družbam, ki so:

- ustvarile 94 % vseh prihodkov in odhodkov ter 92 % neto dodane vrednosti,
- zaposlovale 87 % vseh zaposlenih v regiji,
- ustvarile 93 % čistega dobička,
- in hkrati dosegle kar 86 % čiste izgube regije.

Družbe so poslovno leto 2024 zaključile z neto čistim dobičkom, vendar so v primerjavi s predhodnim letom poslabšale rezultate poslovanja. Na drugi strani so bili podjetniki uspešnejši, saj so v primerjavi z letom 2023 rezultate poslovanja izboljšali.

Postavke poslovnega izida (zneski v tisoč EUR)	Gospodarske družbe		Samostojni podjetniki		SP v primerjavi z GD, v %
	2024	Indeks	2024	Indeks	
		2024/2023*		2024/2023*	
Število subjektov	1.614	-	1.954	-	121,1
Število zaposlenih (na podlagi delovnih ur)	14.040	102	1.893	102	13,5
Prihodki	4.952.938	83	291.916	109	5,9
Prihodki na tujem trgu	2.506.246	83	27.290	101	1,1
Odhodki	4.617.872	82	271.999	110	5,9
Neto dodana vrednost	1.066.206	101	86.702	110	8,1
Neto dodana vrednost na zaposlenega, v EUR **	75.942	99	22.540	108	29,7
Neto čisti dobiček oz. neto podjetnikov dohodek**	267.167	90	19.917	107	7,5
Delež kapitala v obveznostih do virov sredstev, v %	64,3	102	59,3	99	-

* Podatki za leto 2023 so iz letnih poročil, predloženih za leto 2024.

** Za samostojne podjetnike je podatek izračunan na nosilca dejavnosti (samostojnega podjetnika) in njegove zaposlene.

Podjetniki so lani ustvarili 6 % prihodkov in odhodkov in 7 % neto dodane vrednosti regije ter zaposlovali 12 % vseh zaposlenih. V povprečju so zaposleni pri podjetnikih prejeli 834 evrov nižjo plačo od zaposlenih pri družbah. Delež zadrug je zanemarljiv.

GOSPODARSKE DRUŽBE

Podatke iz letnih poročil za leto 2024 je predložilo 1.614 družb (95 % vseh), 14 manj kot za leto 2023.

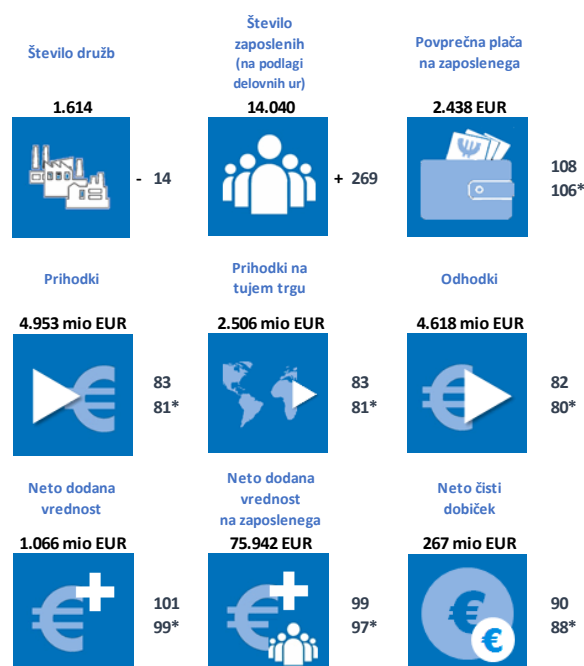

Opomba: * realna rast glede na indeks cen življenjskih potrebščin v obdobju januar - december 2024 v primerjavi z obdobjem januar - december 2023, ki je znašal 102,0 (vir: Statistični urad RS).

Družbe iz posavske regije so v letu 2024 ustvarile skoraj 5 milijard evrov prihodkov, kar predstavlja 17 % zmanjšanje v primerjavi z letom 2023. Obseg čistih prihodkov od prodaje na domačem trgu se je zmanjšal za 18 %, medtem ko so se prihodki na tujih trgih, ki predstavljajo dobro polovico vseh čistih prihodkov od prodaje, zmanjšali za 17 %. Približno tretjino izvoznih prihodkov so podjetja ustvarila s prodajo na trge zunaj Evropske unije.

Skupni obračunani odhodki podjetij v posavski regiji so se v letu 2024 v primerjavi z letom 2023 zmanjšali za 18 %. Največji delež med poslovnimi odhodki so tudi tokrat predstavljali stroški blaga, materiala in storitev,

ki so upadli za 21 %. Znotraj te skupine so se stroški materiala znižali za 4 %, stroški energije pa za 7 %. Stroški dela, vključno s stroški plač, so se povečali za 10 %, realno za 8 %, pri čemer je rast plač znova presegla rast produktivnosti. Neto celotni dobiček (EBT), torej razlika med celotnimi prihodki in celotnimi odhodki, je znašal 335.066 tisoč evrov.

Čisti dobiček družb v regiji je v letu 2024 znašal 284 milijonov evrov, kar je za 22,7 milijonov evrov manj kot leto prej (- 7 %, realno - 9 %). Leto 2024 je pozitivno zaključilo 70 % družb. Med njimi je bilo 46 družb oziroma 4 % takih, ki so ustvarile vsaka po več kot pol milijona evrov čistega dobička. Te družbe so ustvarile 86 % čistega dobička regije.

Dobra četrtina družb v posavski regiji je poslovno leto 2024 zaključila s čisto izgubo. Te družbe so skupaj zaposlovale 1.218 oseb, kar predstavlja približno 9 % vseh zaposlenih v regijskih družbah. Skupni obseg čiste izgube je znašal 17 milijonov evrov, kar je skoraj dvakrat več kot v letu 2023. K povečanju čiste izgube so prispevale družbe vseh velikostnih razredov, pri čemer so jo velike družbe povečale skoraj za štirikrat, srednje družbe pa za 64 %.

Kljub občutnemu porastu čiste izgube so družbe v posavski regiji tudi v letu 2024 poslovno leto sklenile s pozitivnim izidom. Skupni neto čisti dobiček je znašal 267 milijonov evrov, kar je sicer 10 % manj kot leto prej, a še vedno presega obseg čiste izgube. Neto čisti dobiček na zaposlenega je znašal 19.029 evrov, kar pomeni 12 % padec v primerjavi z letom 2023, a ostaja občutno nad slovenskim povprečjem, ki je znašalo 12.005 evrov.

Slabši poslovni rezultati v posavski regiji v letu 2024 so predvsem posledica težav v dejavnostih prometa in skladiščenja ter predelovalne industrije. Družbe s področja prometa in skladiščenja so svoj neto čisti dobiček zmanjšale za polovico, medtem ko so podjetja v predelovalni dejavnosti zabeležila 34-odstotni upad neto čistega dobička.

V posavskih družbah je bilo v letu 2024 v povprečju zaposlenih 14.040 delavcev, 269 več kot v letu 2023. Število zaposlenih so v primerjavi z letom 2023 povečale družbe v dejavnosti trgovina, vzdrževanje in popravila motornih vozil (+ 81) in predelovalni dejavnosti (+ 143), zmanjšale pa družbe v gradbeništvu (- 66), in gostinstvu (- 12). Povprečna mesečna obračunana bruto plača zaposlenih v posavskih družbah je v letu 2024 znašala 2.438 evrov, kar je 181 evrov več kot leto prej. Ta znesek je bil tudi 72 evrov višji od povprečne bruto plače v slovenskih gospodarskih družbah. Najvišje povprečne plače so prejeli zaposleni v družbah s sedežem v občini Krško (2.859 evrov), medtem ko so najnižje plače imeli zaposleni v občini Bistrica ob Sotli (1.483 evrov).

Po dejavnostih so bile najvišje plače izplačane zaposlenim v družbah, katerih glavna dejavnost je bila oskrba z električno energijo, plinom in paro (5.126 eura), finančne in zavarovalniške dejavnosti (4.701 eura). Najnižje plače pa so prejeli zaposleni v dejavnosti prometa in skladiščenja (1.573 eura) in dejavnosti kmetijstvo in lov, gozdarstvo, ribištvo (1.700 eura).

Na ravni celotne države so najvišje plače prejeli zaposleni v družbah s sedežem v Jugovzhodni Sloveniji in Osrednjeslovenski regiji, najnižje pa v Primorsko-notranjski in Pomurski regiji.

Družbe posavske regije so lani ustvarile 1.066 milijonov evrov neto dodane vrednosti, kar je 1 % več kot leto prej, realno pa se je njen obseg zmanjšal za 1 %. Neto dodana vrednost na zaposlenega je znašala 75.942 evrov, realno 3 % manj kot leta 2023. Neto dodana vrednost na zaposlenega v regiji je bila 19 % višja od republiškega povprečja.

Podatki o neto dodani vrednosti na zaposlenega v posavski regiji razkrivajo pomembne gospodarske razlike med občinami in dejavnostmi. Občina Krško izstopa z izjemno visoko neto dodano vrednostjo na zaposlenega, ki znaša 100.930 evrov, kar je drugi najvišji rezultat v državi, takoj za gorenjsko občino Žirovnica (116.214 evrov), sledijo družbe občine Brežice (59.502 evrov) in občine Sevnica (51.799 evrov). Med dejavnostmi izstopajo finančna in zavarovalniška dejavnost z izjemno visokimi 1.614.608 evri neto dodane vrednosti na zaposlenega. To je rezultat nizkega števila zaposlenih, vendar visoke dodane vrednosti, kar je značilno za

finančne institucije in podjetja v zavarovalništvu. Visoko dodano vrednost na zaposlenega so prav tako ustvarili sektorji oskrbe z električno energijo, plinom in paro (162.817 evrov) ter rudarstvo (186.800 evrov).

Posavske družbe so konec leta 2024 izkazale 4.538 milijonov evrov sredstev oziroma obveznosti do virov sredstev, kar je 1 % več kot v letu 2023, realno pa 1 % manj. Obseg kapitala se je v letu 2024 povečal za 4 %, delež kapitala v obveznostih do virov sredstev pa se je v primerjavi z letom 2023 iz 62,9 % povečal na 64,3 %. Višji delež kapitala pomeni večjo finančno stabilnost in manjšo odvisnost od dolgov.

PODJETNIKI

Za leto 2024 je letno poročilo predložilo 1.954 podjetnikov, 1.903 mikro in 51 majhnih. Srednjih in velikih podjetnikov v regiji ni. Podjetniki so za razliko od družb izboljšali rezultate poslovanja saj so v letu 2024 realizirali za 9 % več prihodkov (realno za 7 %), kot v letu 2023. Prihodki podjetnikov predstavljajo 5,9 % prihodkov družb, 88 % prihodkov je bilo ustvarjenih s prodajo na domačem trgu, kar nakazuje, da je domači trg ključni vir prihodkov za podjetnike v regiji. Izkazan neto podjetnikov dohodek, ki vključuje tudi plačilo za delo podjetnika samega, se je povečal za 7 % in je znašal 20 milijonov evrov.

Posavski podjetniki so v letu 2024 zaposlovali 1.893 delavcev, 42 več kot v letu 2023. V podatek o številu zaposlenih nosilci dejavnosti oziroma lastniki niso zajeti. 65 % podjetnikov nima zaposlenih, 36 podjetnikov nudi delo več kot 10 zaposlenim. Povprečna mesečna plača na zaposlenega pri podjetnikih je bila 1.604 evrov, kar je 6 % več kot v letu 2023, a bistveno manj od povprečja pri družbah, saj so zaposleni v družbah v letu 2024 povprečno mesečno prejeli 2.438 evrov.

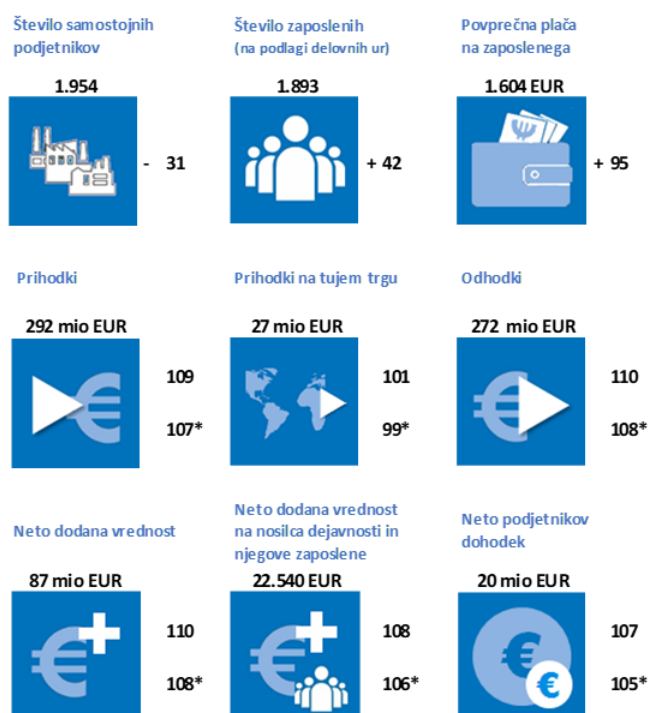

Opomba: * realna rast glede na indeks cen življenjskih potrebščin v obdobju januar - december 2024 v primerjavi z obdobjem januar - december 2023, ki je znašal 102,0 (vir: Statistični urad RS).

Podjetniki so ustvarili 87 milijonov evrov neto dodane vrednosti, 10 % več kot v letu 2023. Neto dodana vrednost podjetnikov je pomenila 8,1 % neto dodane vrednosti družb. Neto dodana vrednost na zaposlenega je znašala 45.812 evrov, 7 % več kot v letu 2023, neto dodana vrednost na nosilca dejavnosti skupaj z njegovimi zaposlenimi, ki so prav tako ustvarjalci dejavnosti pa je znašala 22.540 evrov, 8 % več kot leto poprej. Neto dodano vrednost so ugotovili podjetniki v vseh dejavnostih in vseh občinah regije, dobre tri četrtine celotne neto dodane vrednosti so ustvarile najmočnejše gospodarske panoge v regiji: gradbeništvo 30 %, predelovalne dejavnosti 19 %, trgovina, vzdrževanje in popravilo motornih vozil 16 %, promet in skladiščenje ter gostinstvo 11 %.

Po obsegu ekonomskih postavk je v preteklem letu izstopalo 430 podjetnikov – gradbenikov in 332 podjetnikov iz dejavnosti trgovina, vzdrževanje in popravilo motornih vozil. Ti podjetniki so skupaj zagotavljali več kot polovico vseh zaposlitev med podjetniki ter ustvarili polovico vseh podjetniških prihodkov v regiji. To pomeni, da imata gradbeništvo in trgovina izjemno težo v podjetniški strukturi Posavja in da spremembe v teh sektorjih močno vplivajo na celotno podjetniško sliko regije. Podjetniki iz gradbene dejavnosti so beležili 10-odstotno rast prihodkov in neto podjetnikovega dohodka. Podjetniki iz dejavnosti trgovina, vzdrževanje in popravilo motornih vozil so v primerjavi z letom prej obseg prihodkov povečali za 7 %, pri čemer se je neto podjetnikov dohodek zmanjšal za 3 %.

Posavski podjetniki so konec leta 2024 razpolagali s 187 milijoni evri sredstev oz. obveznostmi do virov sredstev, kar je 9 % več kot leto prej. Kljub rasti obsega sredstev se je delež podjetnikovega kapitala – najkvalitetnejšega in najstabilnejšega vira financiranja – nekoliko znižal, in sicer s 60,1 % v letu 2023 na 59,3 % v letu 2024. To pomeni, da se je razmerje med lastnimi in zunanjimi viri financiranja nekoliko premaknilo v korist slednjih, kar lahko kaže na povečano zadolževanje ali uporabo drugih oblik financiranja za podporo rasti poslovanja.

Za leto 2024 je letno poročilo predložilo tudi 20 zadrug, med njimi 16 mikro, 3 majhne in 1 srednje velika. Skupaj so ustvarile 36 milijonov evrov prihodkov in nekaj več kot 36 milijonov evrov odhodkov. Prihodki zadrug predstavljajo le 0,7 % vseh prihodkov regijskih družb. V zadrugah je bilo zaposlenih 167 oseb, en zaposleni manj kot v letu 2023.

Pozitivno je poslovalo 11 zadrug, ki so skupaj ustvarile 78 tisoč evrov čistega dobička, kar je skoraj štiri krat več kot v preteklem letu. Šest zadrug je poslovno leto zaključilo z izgubo, ki je skupaj znašala 514 tisoč evrov, kar pomeni 12-odstotno povečanje glede na leto 2023. Čeprav so uspešne zadruge znatno povečale dobiček, izgube pri neuspešnih zadrugah presegajo dobiček za skoraj sedemkrat. Posledično so zadruge skupno leto zaključile z neto čisto izgubo v višini 436 tisoč evrov.

III. GOSPODARSKE DRUŽBE

Družbe so v letu 2024 ustvarile **4.952.938 tisoč evrov prihodkov in ugotovile 4.617.872 tisoč evrov odhodkov**. Leto 2024 so zaključile z neto celotnim dobičkom⁷ 335.066 tisoč evrov, ki je nekoliko nižji od neto celotnega dobička leta 2023. Neto pozitiven rezultat so družbe ustvarile iz poslovanja 317.574 tisoč evrov, ter iz finančnega delovanja 16.603 tisoč evrov in iz drugega delovanja 889 tisoč evrov.

Družbe so ustvarile **284.121 tisoč evrov čistega dobička in 16.954 tisoč evrov čiste izgube**. Čisti dobiček je glede na leto 2023 nižji za 7 %, čista izguba pa se je povečala za 98%. Družbe so poslovanje sklenile z neto čistim dobičkom⁸ v znesku 267.167 tisoč evrov, ki je v primerjavi z letom 2023 nižji za 10 %.

Pomembnejše postavke poslovnega izida družb so prikazane v naslednji preglednici:

POSTAVKE POSLOVNEGA IZIDA	Znesek v tisoč EUR		Indeks	Delež v prihodkih	
	2024	2023*	<u>2024</u> <u>2023</u>	2024	2023
Prihodki	4.952.938	5.995.334	83	100,0%	100,0%
Odhodki	4.617.872	5.638.678	82	93,2%	94,1%
Neto dodana vrednost	1.066.206	1.054.657	101	21,5%	17,6%
Neto celotni dobiček	335.066	356.656	94	6,8%	5,9%
Čisti dobiček	284.121	306.778	93	5,7%	5,1%
Čista izguba	16.954	8.572	198	0,3%	0,1%
Neto čisti dobiček	267.167	298.206	90	5,4%	5,0%

Opomba: *Podatki za leto 2023 so iz letnih poročil za leto 2024

Primerjavo rezultatov poslovanja družb po letih od 2020 do 2024 izkazuje Preglednica 1.

1. OSNOVNI KAZALNIKI

Družbe, ki so predložile letna poročila za leto 2024, so v primerjavi z letom 2023 izboljšale vrednost kazalnika celotne gospodarnosti. Na 100 evrov skupnih odhodkov so izkazale 107,3 evra skupnih prihodkov (leto prej pa 106,3 evra). Kazalnik gospodarnosti poslovanja, izražen z razmerjem med poslovnimi prihodki in poslovnimi odhodki, se je prav tako izboljšal in je v letu 2024 znašal 1,073, v letu 2023 pa 1,063. Na 100 evrov poslovnih odhodkov so imele družbe 107,3 evra poslovnih prihodkov.

Kazalnik čiste dobičkovnosti skupnih prihodkov, ki meri doseženi neto čisti dobiček na skupne prihodke se je glede na leto 2023 zvišal. V letu 2024 so družbe na 100 evrov skupnih prihodkov ustvarile 5,4 evra neto čistega dobička, v prejšnjem letu pa 4,9 evra.

Delež skupnih odhodkov v skupnih prihodkih je v letu 2024 znašal 93,2 %, v letu 2023 pa 94,1 %. Kazalnik dobičkovnosti poslovnih prihodkov, ki meri doseženi neto dobiček iz poslovanja na poslovne prihodke, je v letu 2024 znašal 0,065 in je boljši kot v letu 2023, ko je bil 0,059.

⁷Neto celotni dobiček je pozitivna razlika med prihodki in odhodki.

⁸Neto čisti dobiček je pozitivna razlika med čistim dobičkom in čisto izgubo oziroma neto celotni dobiček, zmanjšan za obračunane davke in povečan za neto odložene davke. Pozitivni znesek odloženih davkov zmanjšuje čisti dobiček oziroma povečuje čisto izgubo.

Delež čistega dobička, čiste izgube in neto poslovnega izida v skupnih prihodkih od leta 2020 do leta 2024 prikazuje naslednji grafični prikaz:

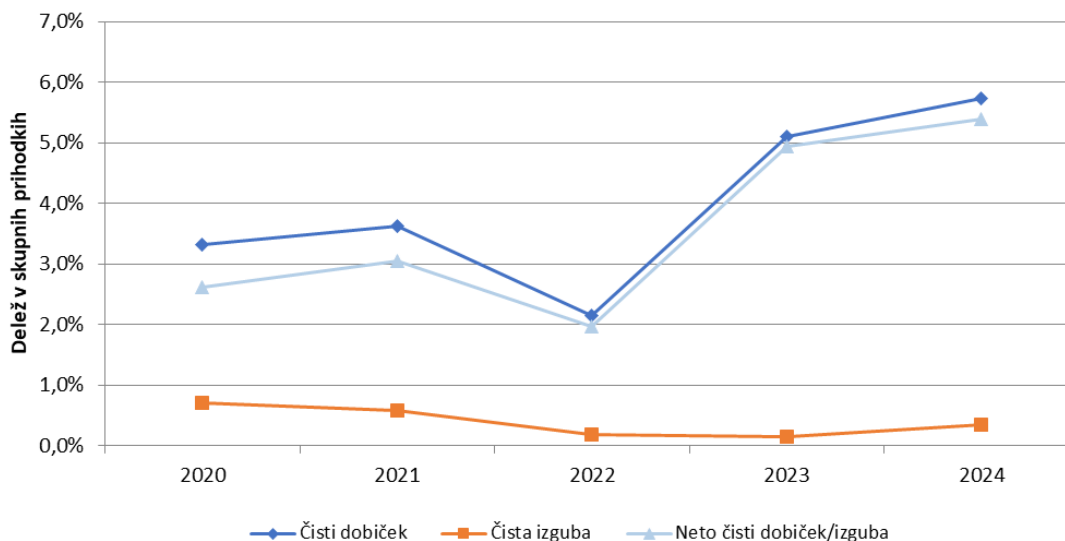

V letu 2024 so družbe poslabšale kazalnik donosnosti kapitala, izračunanega iz razmerja med neto dodano vrednostjo in povprečnim kapitalom. Družbe so v letu 2024 na 100 evrov kapitala ustvarile 37,2 evra neto dodane vrednosti, v letu 2023 pa 39,6 evra. V letu 2024 so družbe poslabšale tudi kazalnik donosnosti sredstev, izračunan iz razmerja med neto dodano vrednostjo in povprečnimi sredstvi; družbe so v letu 2024 na 100 evrov sredstev ustvarile 23,6 evra neto dodane vrednosti, v letu 2023 pa 24,2 evra.

Delež kapitala v strukturi obveznosti do virov sredstev je v letu 2024 predstavljal 64,3 % in bil višji od tovrstnega deleža v letu 2023, ko je bil 62,6 %.

Med kazalniki produktivnosti se je v letu 2024 izboljšal kazalnik povprečne mesečne plače na zaposlenega, medtem ko so se kazalniki celotni prihodki na zaposlenega, neto dodana vrednost na zaposlenega in čisti poslovni izid na zaposlenega poslabšali. Kazalniki merijo učinke poslovnega procesa glede na vloženo delo in kot prvino poslovnega procesa upoštevajo le število zaposlenih. V letu 2024 se je povečala povprečna mesečna plača na zaposlenega, ki je znašala 2.438 evrov, v letu 2023 pa 2.252 evrov.

Podrobnejši pregled pomembnejših kazalnikov družb je razviden iz priloge ([Preglednica 13](#)).

2. REZULTATI POSLOVANJA

2.1. PRIHODKI

Družbe so v letu 2024 ustvarile **4.952.938 tisoč evrov prihodkov**, 17 % (1.042.396 tisoč evrov) manj kakor v letu 2023. Večino celotnih prihodkov, 99 %, so pomenili poslovni prihodki, 0,9 % finančni prihodki in 0,1 % drugi prihodki. V primerjavi z letom 2023 se deleži niso bistveno spremenili. Posavje je bilo udeleženo v prihodkih Slovenije s 3,4 %.

Struktura posameznih vrst prihodkov v letu 2024 je razvidna iz naslednjega grafičnega prikaza:

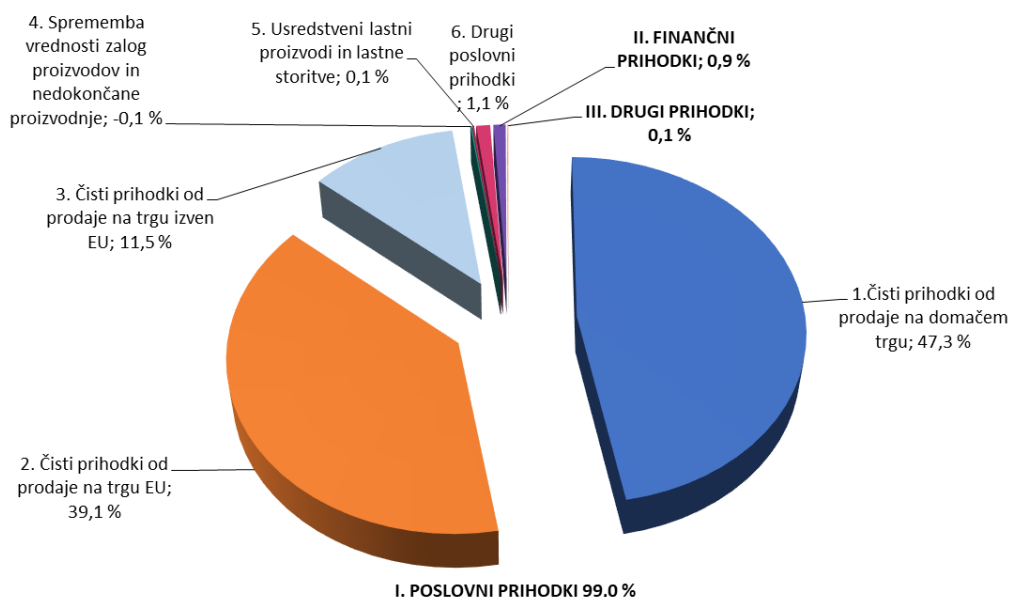

Družbe so v letu 2024 izkazale **4.902.584 tisoč evrov poslovnih prihodkov**, 17,7 % (1.056.702 tisoč evrov) manj kakor v letu 2023. V primerjavi z letom 2023 so se prihodki od prodaje na domačem trgu zmanjšali za 18 %, prihodki od prodaje na trgu izven EU znižali za 30 % ter prihodki od prodaje na trgu EU za 12 %. V strukturi prihodkov se je delež čistih prihodkov od prodaje na domačem trgu zmanjšal iz 47,6 % v letu 2023 na 47,3 % v letu 2024.

Čiste prihodke od prodaje na tujem trgu v znesku **2.506.246 tisoč evrov** je ustvarilo 614 družb. Od tega je 11 velikih družb ustvarilo 71,7 %, 31 srednjih družb pa 16,8 % vseh prihodkov na tujem trgu. Največji delež, 56,3 %, tovrstnih prihodkov so ustvarile 4 družbe s področja oskrbe z električno energijo, plinom in paro, nadaljnjih 28,4 % pa 131 družb s področja predelovalne dejavnosti. Družb, ki so s prodajo na tujem trgu dosegle več prihodkov kakor s prodajo na domačem trgu, je bilo 257 (od tega 218 mikro družb) in so na ustvarile 91 % vseh čistih prihodkov od prodaje na tuje trge.

Finančni prihodki so znašali **46.399 tisoč evrov** in so bili v primerjavi z letom 2023 višji za 45 %. Med finančnimi prihodki je bilo 47,4 % prihodkov iz deležev, 40,7 % prihodkov iz danih posojil in 11,9 % prihodkov iz poslovnih terjatev. Glede na leto 2023 so se najbolj povečali finančni prihodki iz danih posojil, za 86 %, prav tako so se povečali finančni prihodki iz deležev in finančni prihodki iz poslovnih terjatev.

Drugi prihodki so znašali **3.956 tisoč evrov**, kar je za 5 % manj kakor v letu 2023. Ta vrsta prihodkov obsega zlasti prihodke iz vrednotenja naložbenih nepremičnin po pošteni vrednosti, iz odtujitve naložbenih nepremičnin, izmerjenih po pošteni vrednosti in tudi neobičajne postavke (prejete odškodnine, kazni ter subvencije, dotacije in podobni prihodki, ki niso povezani s poslovnimi učinki).

Med **občinami Posavja** so **71,4% prihodkov ustvarile družbe iz občine Krško**, 16,6 % družbe iz občine Brežice, 7,7 % iz občine Sevnica, 2,4 % družbe iz občine Radeče, 1,7 % iz občine Kostanjevica na Krki ter 0,2 % družbe iz občine Bistrica ob Sotli. Prihodke so glede na leto 2023 znižale le družbe občine Krško, medtem ko so se v vseh ostalih posavskih občinah prihodki povečali, največ v občini Bistrica ob Sotli za 7,3 %.

Podrobnejši pregled obsega in strukture posameznih vrst prihodkov družb je razviden iz priloge (Preglednica 2).

2.2. ODHODKI

Družbe so v letu 2024 izkazale **4.617.872 tisoč evrov odhodkov**, 18 % (1.020.805 tisoč evrov) manj kakor v letu 2023. V primerjavi z letom 2023 so se odhodki zmanjšali za 1,0 odstotno točko več kot prihodki, kar je vplivalo na višjo vrednost kazalnika celotne gospodarnosti.

Večino celotnih odhodkov, 99,3 %, so pomenili poslovni odhodki, finančni odhodki so predstavljali 0,6 % vseh odhodkov, drugi prihodki pa 0,1 % vseh odhodkov. Glede na leto 2023 se je delež poslovnih odhodkov v strukturi odhodkov zmanjšal za 0,1 odstotne točke, delež finančnih odhodkov pa se je v strukturi odhodkov povečal za 0,1 odstotne točke.

Struktura posameznih vrst odhodkov v letu 2024 je razvidna iz naslednjega grafičnega prikaza:

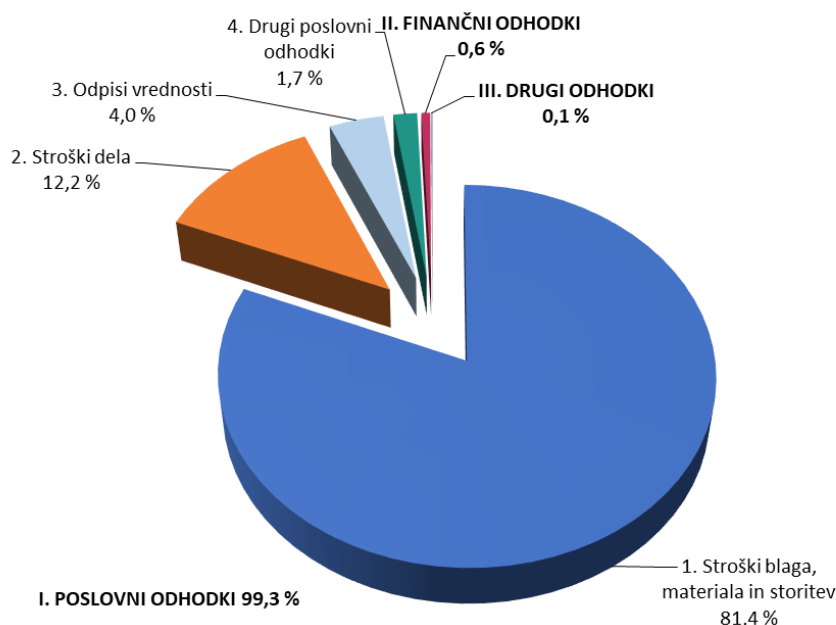

Družbe so v letu 2024 ugotovile **4.585.010 tisoč evrov poslovnih odhodkov**, 18 % (1.019.603 tisoč evrov) manj kakor v letu 2023.

Med poslovnimi odhodki so bili po obsegu največji **stroški blaga, materiala in storitev**. V letu 2024 so družbe obračunale 3.757.277 tisoč evrov teh stroškov, kar je za 21 % manj kakor v letu 2023.

Stroški dela so se povečali za 10 % in znašali 564.481 tisoč evrov. Med stroški dela je bilo 72,8 % stroškov plač, 13,4 % stroškov pokojninskih in drugih socialnih zavarovanj in 13,8 % drugih stroškov dela.

Plače obračunavajo družbe v bruto znesku, vključno z nadomestili plač, ki jih zaposleni prejemaajo za čas, ko ne delajo, in bremenijo delodajalca. Družbe so v letu 2024 za plače namenile 410.675 tisoč evrov, 10 % več kakor v letu 2023. V letu 2024 je bila povprečna mesečna plača na zaposlenega v posavskih družbah 2.438 evrov (72 evrov več kot v Sloveniji), v letu 2023 pa 2.257 evrov. V primerjavi z letom 2023 je višja za 8 %. V družbah s področja predelovalnih dejavnosti je bila povprečna mesečna plača na zaposlenega 2.242 evra, s področja gradbeništva 1.935 evrov ter s področja trgovine, vzdrževanja in popravil motornih vozil 2.100 evrov. V letu 2024 so najvišjo povprečno mesečno plačo na zaposlenega imele družbe s področja oskrbe z električno energijo, plinom in paro v višini 5.126 evrov ter družbe s področja finančne in zavarovalniške dejavnosti v višini 4.701 evrov.

Višina plač se **med občinami Posavja** precej razlikuje, dosežena raven plač le v občini Krško presega slovensko povprečje, za 20,8 %, medtem ko v drugih občinah zaostaja (za 10,4 % v občini Sevnica, 12,9 % v občini

Brežice, 13,1 % v občini Radeče, 37,3 % v občini Bistrica ob Sotli in 13,1 % v občini Kostanjevica na Krki). V **velikih družbah** so plače presegle slovensko povprečje, in sicer za 28,7 % in v **srednjih družbah** za 1,5 %. V **majhnih in mikro družbah** so plače zaostajale za slovenskim povprečjem in sicer v majhnih za 11,8 % in v mikro za 26,6 %.

Odpisi vrednosti so se glede na leto 2023 znižali za 0,3 % in so znašali 184.151 tisoč evrov.

Finančni odhodki so znašali **29.796 tisoč evrov** in so bili v primerjavi z letom 2023 nižji za 0,4 %. Največji del finančnih odhodkov, 76,1 %, so pomenili finančni odhodki iz finančnih obveznosti. Sledili so finančni odhodki iz poslovnih obveznosti, 16,1 %, preostalih 7,8 % pa so pomenili finančni odhodki iz oslabitve in odpisov finančnih naložb. Finančni odhodki iz finančnih obveznosti, ki zajemajo odhodke za obresti in tečajne razlike od kratkoročnih in dolgoročnih finančnih naložb, so se povečali za 2 %, finančni odhodki iz oslabitve in odpisov finančnih naložb za 42 %, finančni odhodki iz poslovnih obveznosti pa so se znižali za 21 %.

Družbe so v letu 2024 obračunale **3.067 tisoč evrov drugih odhodkov**, 26 % manj kakor v letu 2023. Ta vrsta odhodkov, poleg neobičajnih postavk, obsega tudi odhodke iz vrednotenja naložbenih nepremičnin po modelu poštene vrednosti in iz odtujitve naložbenih nepremičnin, izmerjenih po poštenu vrednosti.

Podrobnejši pregled obsega in strukture posameznih vrst odhodkov družb je razviden iz priloge (Preglednica 2).

2.3. DODANA VREDNOST IN IZGUBA NA SUBSTANCI

Dodana vrednost⁹ je novo ustvarjena vrednost in izraža predvsem gospodarsko aktivnost družb. Dodano vrednost v znesku **1.070.032 tisoč evrov**, 1 % več kakor v letu 2023, je ugotovilo 1.292 družb ali 80 % vseh. Izgubo na substanci v znesku 3.826 tisoč evrov (2,8 krat več kot v letu 2023) je izkazalo 247 družb oziroma 15,3 % vseh.

Družbe so v letu 2024 ustvarile **1.066.206 tisoč evrov neto dodane vrednosti**¹⁰, 1 % več kakor v letu 2023. Neto dodana vrednost na zaposlenega je znašala 75.942 evrov, 1 % manj kakor v letu 2023, a je bila višja kakor v Sloveniji, kjer je znašala 63.780 evrov.

2.4. ČISTI DOBIČEK IN NEGATIVNI POSLOVNI IZID

Čisti dobiček v znesku **284.121 tisoč evrov** je v letu 2024 izkazalo 1.136 družb, to je 70,4 % vseh. Čisti dobiček je v primerjavi z letom 2023 za 7 % nižji. Njegov delež v prihodkih vseh družb se je zvišal iz 5,1 % v letu 2023 na 5,7 % v letu 2024. V 46 družbah, od katerih je vsaka ustvarila več kot 500 tisoč evrov čistega dobička, so skupaj ugotovile 86,1 % čistega dobička Posavja.

Med občinami so po višini dobička izstopale družbe iz občine Krško, kjer je čisti dobiček 219.639 tisoč evrov predstavljal 77,4 % v Posavju ustvarjenega dobička. Družbe iz občine Brežice so ga izkazale 12,3 %, 7,9 % družbe iz občine Sevnica, 1,6 % iz občine Radeče, 0,6 % iz občine Kostanjevica na Krki in 0,2 % iz občine Bistrica ob Sotli.

Čisto izgubo v znesku **16.954 tisoč evrov** je v letu 2024 izkazala 401 družba, to je 24,8 % vseh družb. V primerjavi z letom 2023 je bila čista izguba višja za 98 %. Njen delež v prihodkih vseh družb je znašal 0,3 %. Družbe s čisto izgubo so imele 1.218 zaposlenih, kar je 8,7 % vseh zaposlenih. Največji delež čiste izgube so ugotovile družbe s področja proizvodnje papirja in izdelkov iz papirja, 56,2 %, ter družbe s področja proizvodnje računalnikov, elektronskih in optičnih izdelkov, 23,7 %. Večje zneske čiste izgube (nad 500 tisoč evrov) so v letu 2024 ugotovile 3 družbe. Skupaj so imele 10.090 tisoč evrov čiste izgube, kar predstavlja 59,5 % čiste izgube v regiji.

⁹Dodana vrednost je kosmati donos od poslovanja, zmanjšan za stroške blaga, materiala in storitev in druge poslovne odhodke

¹⁰Neto dodana vrednost je dodana vrednost, zmanjšana za izgubo na substanci.

Med občinami Posavja so največji delež izgube, 56,3 %, izkazale družbe občine Krško, 18,4 % družbe občine Brežice, 17,6 %, družbe občine Kostanjevica na Krki, 6,4 % družbe občine Sevnica, 1 % družbe občine Radeče, ter 0,3 % družbe občine Bistrica ob Sotli.

Neto čisti dobiček je v letu 2024 znašal 267.167 tisoč evrov in je za 10 % nižji kakor v letu 2023.

Podrobnejši pregled poslovanja družb po občinah in dejavnostih je razviden iz priloge (Preglednice od 3 do 11).

2.5. SREDSTVA IN OBVEZNOSTI DO VIROV SREDSTEV

Družbe so na dan 31. 12. 2024 izkazale **4.538.211 tisoč evrov sredstev oziroma obveznosti do virov sredstev**, 1 % več kakor na dan 31. 12. 2023.

2.5.1. Sredstva

Družbe so na dan 31. 12. 2024 izkazale **58 % dolgoročnih sredstev, 39,9 % kratkoročnih sredstev** in 2,1 % kratkoročnih aktivnih časovnih razmejitev. Glede na preteklo leto so se povečali deleži dolgoročnih sredstev, deleža kratkoročnih sredstev in kratkoročnih aktivnih časovnih razmejitev pa sta se v primerjavi z letom 2023 zmanjšala.

Dolgoročna sredstva so znašala 2.632.948 tisoč evrov, 5 % več kakor na dan 31. 12. 2023. Med dolgoročnimi sredstvi je bilo največ opredmetenih osnovnih sredstev, 64,1 % in dolgoročnih finančnih naložb, 30,1 %.

Opredmetena osnovna sredstva kot najpomembnejša skupina dolgoročnih sredstev so znašala 1.687.756 tisoč evrov, 4 % več kakor ob koncu leta 2023.

Dolgoročne finančne naložbe so znašale 791.637 tisoč evrov, 7 % več kakor konec leta 2023. Njihov delež v strukturi sredstev se je povečal iz 16,5 % na 17,4 %.

Druga pomembnejša skupina sredstev so **kratkoročna sredstva**, ki so ob koncu leta 2024 znašala 1.810.892 tisoč evrov in so se glede na konec leta 2023 zmanjšala za 3 %. Med kratkoročnimi sredstvi je bilo največ kratkoročnih poslovnih terjatev, 33,9 %, kratkoročnih finančnih naložb 25,4 % ter zalog 21,4 %. Kratkoročne poslovne terjatve so se znižale za 12 %, medtem ko so kratkoročne finančne naložbe višje za 8 % v primerjavi z letom 2023. Zaloge so se glede na preteklo leto zmanjšale za 1 %, denarna sredstva za 3 %, sredstva za prodajo pa so se povečala za 88 %.

2.5.2. Obveznosti do virov sredstev

Med obveznostmi do virov sredstev je bilo na dan 31. 12. 2024, **64,3 % kapitala, 10,1 % dolgoročnih obveznosti, 18,6 % kratkoročnih obveznosti, 4,4 % rezervacij in dolgoročnih pasivnih razmejitev in 2,6 % kratkoročnih pasivnih časovnih razmejitev**.

Ob koncu leta 2024 so imele družbe **2.919.193 tisoč evrov kapitala**, 4 % (100.234 tisoč evrov) več kakor ob koncu leta 2023, njegov delež v strukturi virov sredstev pa se je zvišal iz 62,9 % na 64,3 %. V strukturi kapitala je največji del predstavljal vpoklicani kapital in sicer 28,3 %, rezerve (kapitalske, iz dobička, revalorizacijske, zaradi vrednotenja) pa so skupno predstavljale 36,7 %. Preostali del kapitala, 34,9 %, je bil odvisen od rezultatov poslovanja družb v letu 2024 in iz prejšnjih let.

Dolgoročne obveznosti družb so na dan 31. 12. 2024 znašale 457.294 tisoč evrov, 20 % (77.622 tisoč evrov) več kakor konec leta 2023. Med dolgoročnimi obveznostmi je bilo 86,3 % finančnih in 9,7 % poslovnih obveznosti, preostali del pa so pomenile odložene obveznosti za davek.

Ob koncu leta 2024 so **kratkoročne obveznosti** družb znašale 844.153 tisoč evrov, 15 % (150.715 tisoč evrov) manj kakor ob koncu leta 2023. Med kratkoročnimi obveznostmi je bilo 79,3 % poslovnih in 20,7 % finančnih

obveznosti. Kratkoročne finančne obveznosti so znašale 175.089 tisoč evrov (19 % manj kot konec leta 2023), kratkoročne poslovne obveznosti pa 669.064 tisoč evrov (14 % manj kot konec leta 2023).

Podrobnejši pregled obsega in strukture posameznih vrst sredstev in obveznosti do virov sredstev družb je razviden iz priloge (Preglednica 12).

2.5.3. Struktura financiranja

Družbe so konec leta 2024 ravno tako kot konec leta 2023 s kapitalom v celoti financirale dolgoročna sredstva. Kazalnik dolgoročne pokritosti dolgoročnih sredstev in zalog¹¹ je konec leta 2024 znašal 1,184, konec leta 2023 pa 1,166. Dolgoročna sredstva, vključno z zalogami, so bila v celoti financirana z dolgoročnimi viri sredstev.

Ugoden je bil tudi pospešeni koeficient¹², ki kaže, ali bi družbe lahko pokrile svoje trenutne kratkoročne obveznosti, če ne bi mogle uporabiti (prodati) zalog za pokrivanje teh obveznosti (priporočena vrednost kazalnika je okrog 1). Družbe so konec leta 2024 na 100 evrov kratkoročnih obveznosti imele 1,576 evrov kratkoročnih sredstev brez zalog, konec leta 2023 pa 1,437 evrov.

Struktura sredstev in obveznosti do virov sredstev ob koncu leta 2024 je razvidna iz naslednjega grafičnega prikaza:



¹¹Izračunan iz razmerja med kapitalom, rezervacijami, dolgoročnimi pasivnimi časovnimi razmejitvami in dolgoročnimi obveznostmi v primerjavi z dolgoročnimi sredstvi in zalogami.

¹²Izračunan iz razmerja med kratkoročnimi sredstvi brez zalog in kratkoročnimi aktivnimi časovnimi razmejitvami v primerjavi s kratkoročnimi obveznostmi in kratkoročnimi pasivnimi časovnimi razmejitvami.

IV. SAMOSTOJNI PODJETNIKI

Podjetniki so v letu 2024 ustvarili 291.916 tisoč evrov prihodkov in 271.999 tisoč evrov odhodkov. Leto 2024 so zaključili z **neto podjetnikovim dohodkom**¹³ v višini **19.917 tisoč evrov**, ki je bil za **6,6 % višji** kakor v letu **2023**.

Podjetniki so izkazali 22.265 tisoč evrov podjetnikovega dohodka in 2.349 tisoč evrov negativnega poslovnega izida. Podjetnikov dohodek se je v primerjavi z letom 2023 povečal za 7,8 %, negativni poslovni izid pa se je povečal za 18,8 %.

Pomembnejše postavke poslovnega izida podjetnikov so prikazane v naslednji preglednici:

POSTAVKE POSLOVNEGA IZIDA	Znesek v tisoč EUR			
	Letno poročilo za leto 2024		Letno poročilo za leto 2023	
	2024	2023*	2023**	2022
Število majhnih samostojnih podjetnikov	1.954	1.954	1.923	1.923
Število zaposlenih	1.893	1.851	1.925	1.785
Prihodki	291.916	266.749	277.095	249.799
Odhodki	271.999	248.070	257.526	233.282
Podjetnikov dohodek	22.265	20.656	21.758	18.400
Negativni poslovni izid	2.349	1.977	2.189	1.883
Neto podjetnikov dohodek	19.917	18.679	19.570	16.517

Opomba: *Podatki za leto 2023 iz letnih poročil za leto 2024 **Podatki za leto 2023 iz letnih poročil za leto 2023

Pomembnejše postavke poslovnega izida v letih od 2020 do 2024 je razvidnih iz priloge ([Preglednica 14](#)).

1. OSNOVNI KAZALNIKI

V letu 2024 so se pri podjetnikih zvišali tako prihodki kot odhodki, in sicer prihodki za 9 %, odhodki pa za 10 %. Podjetniki so odhodke povečali za višji odstotek kot prihodke, zato se je kazalnik celotne gospodarnosti¹⁴ glede na leto 2023 zmanjšal in znaša 1,073. Podjetniki so na 100 evrov prihodkov izkazali 107,3 evrov odhodkov.

Kazalnik čiste donosnosti sredstev, ki je izračunan iz razmerja med neto podjetnikovim dohodkom in sredstvi, kaže, da so podjetniki na 100 evrov sredstev v letu 2024 ustvarili 11,1 evrov neto podjetnikovega dohodka, v letu 2023 pa 11,5 evrov.

Pomembnejši kazalniki poslovanja podjetnikov so razvidni iz priloge ([Preglednica 23](#)).

2. REZULTATI POSLOVANJA

2.1. PRIHODKI

Podjetniki so v letu 2024 ustvarili **291.916 tisoč evrov prihodkov**, 9 % več kakor v letu 2023. V strukturi prihodkov leta 2024 so večino prihodkov, 99,6 %, predstavljali poslovni prihodki, drugi prihodki pa 0,4 %.

¹³Neto podjetnikov dohodek je razlika med prihodki in odhodki oziroma podjetnikov dohodek, zmanjšan za negativni poslovni izid.

¹⁴Po Pravilih skrbnega računovodenja 8 (2017) RAČUNOVODSKO ANALIZIRANJE je kazalnik celotne gospodarnosti izračunan iz razmerja med prihodki in odhodki.

Struktura posameznih vrst prihodkov v letu 2024 je razvidna iz naslednjega grafičnega prikaza:

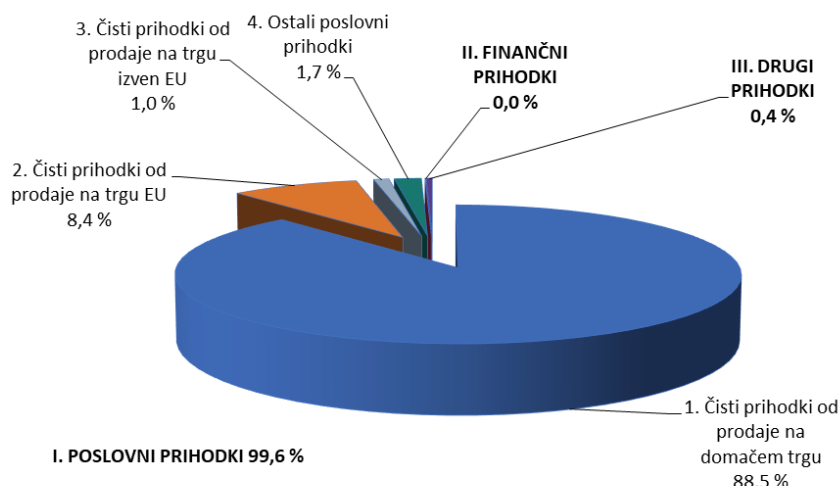

Podjetniki so v letu 2024 izkazali **290.690 tisoč evrov poslovnih prihodkov**, 9 % več kakor v letu 2023. Ustvarili so jih predvsem s čistimi prihodki od prodaje na domačem trgu, 88,9 %, na trgu EU 8,4 %, in na trgu izven EU 1 %. Glede na preteklo leto so se čisti prihodki od prodaje na domačem trgu povečali za 10 %, čisti prihodki od prodaje na trgu izven EU so se povečali za 6 %, medtem ko se čisti prihodki od prodaje na trgu EU v primerjavi z letom 2023 niso spremenili.

Čiste prihodke od prodaje na tujem trgu je ustvarilo 304 podjetnikov. Največji delež, 31,6 %, tovrstnih prihodkov je ustvarilo 42 podjetnikov dejavnosti prometa in skladiščenja, 21,1 % teh prihodkov je ustvarilo 80 podjetnikov dejavnosti trgovine, vzdrževanja in popravila motornih vozil, 20 % teh prihodkov je ustvarilo 54 podjetnikov gradbene dejavnosti, 16,2 % teh prihodkov je ustvarilo 55 podjetnikov predelovalne dejavnosti.

Finančni prihodki so znašali **124 tisoč evrov** in so bili v primerjavi z letom 2023 višji za 53 %.

Drugih prihodkov je bilo **1.103 tisoč evrov**, 3 % manj kakor v letu 2023. Ta vrsta prihodkov obsega predvsem prihodke iz vrednotenja naložbenih nepremičnin po pošteni vrednosti in iz odtujitve naložbenih nepremičnin, izmerjenih po pošteni vrednosti. V tej skupini prihodkov se izkazujejo tudi prejete subvencije, dotacije, ki niso povezane s poslovnimi učinki, prejete odškodnine in kazni ter drugi prihodki.

Podrobnejši pregled obsega in strukture posameznih vrst prihodkov podjetnikov je razviden iz priloge (Preglednica 15).

2.2. ODHODKI

Podjetniki so v letu 2024 ugotovili **271.999 tisoč evrov odhodkov**, 10 % več kakor v letu 2023. Večino celotnih odhodkov, 99,3 %, so pomenili poslovni odhodki, 0,5 % finančni odhodki in 0,2 % drugi odhodki.

Struktura posameznih vrst odhodkov v letu 2024 je razvidna iz naslednjega grafičnega prikaza:

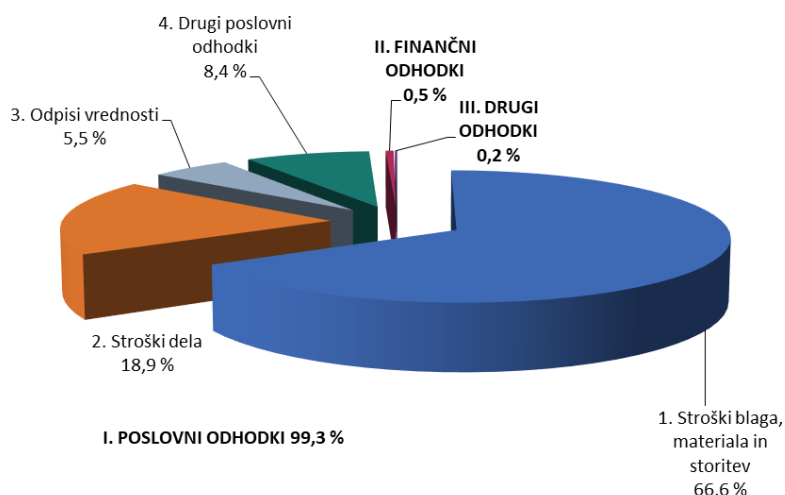

Podjetniki so v letu 2024 ugotovili **270.136 tisoč evrov poslovnih odhodkov**, 10 % več kakor v letu 2023.

Večji del poslovnih odhodkov, 67,1 %, so pomenili **stroški blaga, materiala in storitev**. Podjetniki so v letu 2024 ugotovili 181.205 tisoč evrov tovrstnih stroškov, 8 % več kakor v letu 2023.

Stroški dela so pri podjetnikih predstavljali 19,0 % vseh poslovnih odhodkov. Znašali so 51.319 tisoč evrov, 9,0 % več kakor v letu 2023. **Stroški plač** podjetnikov so v letu 2024 znašali 36.423 tisoč evrov, v primerjavi z letom poprej so se povečali za 9 %. V letu 2024 je bila povprečna mesečna plača na zaposlenega pri podjetnikih 1.604 evrov, 95 evrov več kot v letu 2023. V primerjavi s povprečno mesečno plačo zaposlenih v družbah je bila nižja, saj so zaposleni v družbah v letu 2024 povprečno mesečno prejeli 2.438 evrov plače.

Podrobnejši pregled obsega in strukture posameznih vrst odhodkov podjetnikov je razviden iz priloge (Preglednica 15).

2.3. DODANA VREDNOST IN IZGUBA NA SUBSTANCI

Dodano vrednost¹⁵ v znesku **87.268 tisoč evrov**, za 10 % več kakor v letu 2023, je ugotovilo **1.773 podjetnikov**, to je 90,7 % vseh. **Izgubo na substanci**¹⁶ v znesku **566 tisoč evrov**, za 2 % več kakor v letu 2023, je izkazalo **177 podjetnikov**, 9,1 % vseh.

Podjetniki so v letu 2024 ustvarili **86.702 tisoč evrov neto dodane vrednosti**¹⁷, 10 % več kakor v letu 2023. Neto dodana vrednost na zaposlenega je v letu 2024 znašala 45.812 evrov, v letu 2023 pa 42.725 evrov. V letu 2024 je bila v primerjavi z letom 2023 višja za 7 %. Neto dodana vrednost na zaposlenega je bila pri podjetnikih nižja kakor pri družbah, kjer je znašala 75.942 evrov. Neto dodana vrednost na nosilca dejavnosti in njegove zaposlene je v letu 2024 znašala 22.540 evrov, v primerjavi z letom 2023 je bila višja za 8 %.

¹⁵Dodana vrednost je pozitivna razlika med čistimi prihodki od prodaje, povečanimi za razliko zalog proizvodov in nedokončane proizvodnje, za usredstvene lastne proizvode in druge poslovne prihodke, ter zmanjšanimi za stroške blaga, materiala in storitev in druge poslovne odhodke.

¹⁶O izgubi na substanci govorimo, če je na opisan način izračunana dodana vrednost negativna.

¹⁷Neto dodana vrednost je dodana vrednost, zmanjšana za izgubo na substanci.

Neto dodana vrednost na zaposlenega z nosilci dejavnosti po dejavnostih je razvidna iz spodnjega grafikona:

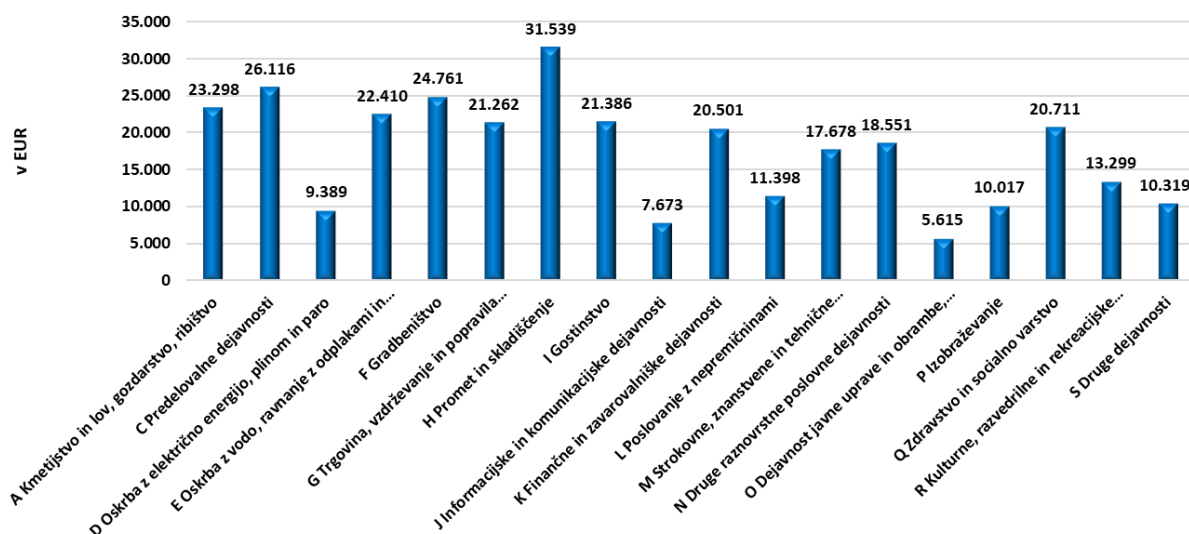

2.4. PODJETNIKOV DOHODEK/NEGATIVNI POSLOVNI IZID

Podjetnikov dohodek¹⁸ v znesku **22.265 tisoč evrov** je v letu 2024 izkazalo 1.676 podjetnikov, to je 85,8 % vseh. V primerjavi z letom 2023 se je podjetnikov dohodek povečal za 8 %. Njegov delež v vseh prihodkih podjetnikov je v letu 2024 znašal 7,6 %, v letu 2023 pa 7,7 %.

Negativni poslovni izid¹⁹ v znesku **2.349 tisoč evrov** je v letu 2024 izkazalo 274 podjetnikov, to je 14 % vseh. V primerjavi z letom 2024 je bil negativni poslovni izid višji za 19 %. Njegov delež v vseh prihodkih podjetnikov je v letu 2023 znašal 0,8 %, medtem ko je v letu 2023 znašal 0,7 %.

Podjetniki so kot celota v letu 2024 ugotovili **neto podjetnikov dohodek**²⁰ v znesku **19.917 tisoč evrov**, kar je 7 % več kakor v letu 2023.

Delež podjetnikovega dohodka, izgube in neto podjetnikovega dohodka od leta 2020 do 2024 je razviden v spodnjem grafikonu:

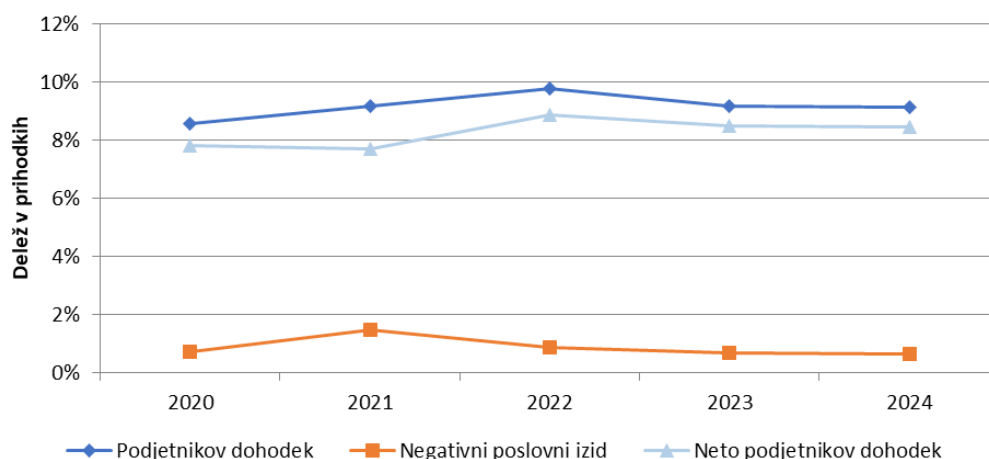

Podrobnejši podatki poslovanja podjetnikov je razviden iz priloge (Preglednica 16 do 21).

¹⁸Podjetnikov dohodek je pozitivna razlika med prihodki in odhodki.

¹⁹Negativni poslovni izid je negativna razlika med prihodki in odhodki.

²⁰Neto podjetnikov dohodek je podjetnikov dohodek, zmanjšan za negativni poslovni izid.

2.5. SREDSTVA IN OBVEZNOSTI DO VIROV SREDSTEV

Podjetniki so na dan 31. 12. 2024 izkazali **186.588 tisoč evrov sredstev** oziroma **obveznosti do virov sredstev**, 9 % več kakor na dan 31. 12. 2023.

2.5.1. Sredstva

Med sredstvi, ki so jih podjetniki izkazali na dan 31. 12. 2024, je bilo 51,6 % dolgoročnih sredstev, 47,8 % kratkoročnih sredstev in 0,6 % kratkoročnih aktivnih časovnih razmejitev. Dolgoročna sredstva so na dan 31. 12. 2024 znašala 96.338 tisoč evrov in so se glede na stanje na dan 31. 12. 2023 povečala za 10 %. Znotraj dolgoročnih sredstev so se povečala opredmetena osnovna sredstva za 10 %, naložbene nepremičnine za 9 %, medtem ko so se zmanjšale dolgoročne finančne naložbe za 13 %, dolgoročne poslovne terjatve za 10 % in neopredmetena sredstva za 11 %. Kratkoročna sredstva so na dan 31. 12. 2024 znašala 89.176 tisoč evrov, 8 % več kakor na dan 31. 12. 2023.

2.5.2. Obveznosti do virov sredstev

Med obveznostmi do virov sredstev je bilo 59,3 % podjetnikovega kapitala, 25,4 % kratkoročnih obveznosti, 12,2 % dolgoročnih obveznosti, 2,7 % rezervacij in dolgoročnih pasivnih časovnih razmejitev ter 0,4 % kratkoročnih pasivnih časovnih razmejitev. Podjetnikov kapital, kot najkvalitetnejši vir financiranja sredstev podjetnikov, je na dan 31. 12. 2024 znašal 110.664 tisoč evrov, 8 % več kakor pred letom dni. Njegov delež v obveznostih do virov sredstev se je zmanjšal iz 60,1 % na 59,3 %. Dolgoročnih obveznosti je bilo 22.819 tisoč evrov, 12 % več kakor konec leta 2023. Kratkoročne obveznosti so ob koncu leta znašale 47.383 tisoč evrov, 14 % več kakor ob koncu leta 2023.

2.5.3. Struktura financiranja

Konec leta 2024 so podjetniki s kapitalom financirali vsa dolgoročna sredstva, kazalnik kapitalske pokritosti dolgoročnih sredstev je znašal 1,149, v letu 2023 pa 1,169. V obeh letih so dolgoročna sredstva in zaloge financirali z dolgoročnimi viri sredstev. Kazalnik dolgoročne pokritosti dolgoročnih sredstev in zalog²¹ je glede na leto 2024 znašal 1,159, ob koncu leta 2023 pa 1,181.

Strukturo sredstev in obveznosti do virov sredstev na dan 31. 12. 2024 prikazuje spodnji grafični prikaz:

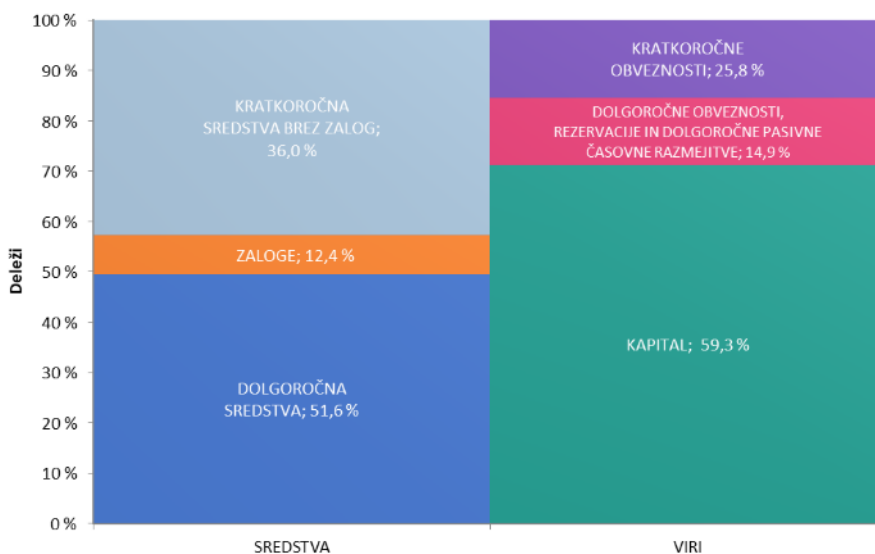

Podrobnejši

pregled obsega in strukture posameznih vrst sredstev in obveznosti do virov sredstev podjetnikov je razviden iz priloge (Preglednica 22).

²¹Kazalnik je izračunan iz razmerja med dolgoročnimi viri sredstev (podjetnikovim kapitalom, dolgoročnimi obveznostmi, rezervacijami in dolgoročnimi pasivnimi časovnimi razmejitvami) in dolgoročnimi sredstvi, vključno z zalogami.

V. ZADRUGE

Zadruge so podatke iz letnih poročil za leto 2024 predložile na poenotenih obrazcih, ki se razlikujejo od poenotenih obrazcev družb²², zato jih obravnavamo posebej.

1. REZULTATI POSLOVANJA

V letu 2024 je **20 zadrug** (19 v letu 2023) ustvarilo **36.034 tisoč evrov prihodkov** in **36.453 tisoč evrov odhodkov**. Prihodki kot tudi odhodki so se povečali 1 %. Prihodki zadrug so pomenili 0,7 % prihodkov družb.

V zadrugah je bilo 167 zaposlenih, en zaposlen manj kot leto prej, in so pomenili 1,2 % zaposlenih v družbah.

V letu 2024 je **neto dodana vrednost zadrug** znašala **5.567 tisoč evrov**, kar je 10 % več kakor v letu 2023. Čisti dobiček je ugotovilo 11 zadrug, čisto izgubo pa 6 zadrug. **Neto čista izguba** je v letu 2024 znašala **436 tisoč evrov**, medtem ko je v letu 2023 znašala 438 tisoč evrov.

Pomembnejši podatki poslovanja zadrug glede na velikost so razvidni iz priloge (Preglednica 24).

2. SREDSTVA IN OBVEZNOSTI DO VIROV SREDSTEV

Zadruge so na dan 31. 12. 2024 imele **19.670 tisoč evrov sredstev oziroma obveznosti do virov sredstev**, 3 % manj kakor na dan 31. 12. 2023. Med sredstvi je bilo 53,6 % dolgoročnih sredstev, 46,3 % kratkoročnih sredstev in 0,1 % kratkoročnih aktivnih časovnih razmejitev.

Med obveznostmi do virov sredstev je bilo 53,2 % kapitala, 31,9 % kratkoročnih obveznosti, 10,4 % dolgoročnih obveznosti, 2,9 % rezervacij in pasivnih časovnih razmejitev ter 1,6 % kratkoročnih pasivnih časovnih razmejitev. Kapital je na dan 31. 12. 2024 znašal 10.471 tisoč evrov. Največ kapitala je bilo zadružnega, 8.235 tisoč evrov, od tega je bilo 8.006 tisoč evrov nerazdeljivega kapitala, preostali del pa so pomenili deleži članov zadruge.

Obseg in struktura posameznih vrst sredstev in obveznosti do virov sredstev zadrug je razvidnih iz priloge (Preglednica 25).

Nekateri podatki o poslovanju zadrug v letu 2024 so razvidni v spodnjem grafikonu:

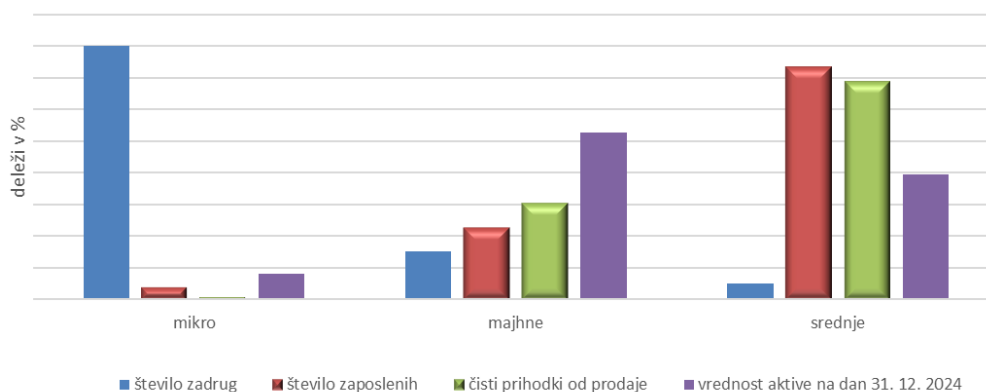

²²Izjema je obrazec podatki iz izkaza poslovnega izida, ki je enak tako za družbe kot za zadruge.



Preglednica 1: Pomembnejše postavke poslovnega izida družb v letih od 2020 do 2024

POSTAVKE POSLOVNEGA IZIDA	Znesek v tisoč EUR					Delež v prihodkih				
	2020	2021	2022	2023	2024	2020	2021	2022	2023	2024
Prihodki	4.071.513	5.721.272	7.281.533	6.029.408	4.952.938	100,0 %	100,0 %	100,0 %	100,0 %	100,0 %
Odhodki	3.940.096	5.506.621	7.133.923	5.672.579	4.617.872	96,8 %	96,2 %	98,0 %	94,1 %	93,2 %
EBT (neto celotni dobiček/izguba)	131.416	214.651	167.610	356.828	335.066	3,2 %	3,8 %	2,3 %	5,9 %	6,8 %
EBIT (dobiček/izguba iz poslovanja)*	130.281	197.891	151.714	355.196	317.574	3,2 %	3,5 %	2,1 %	5,9 %	6,4 %
EBITDA**	286.450	345.068	315.247	540.402	501.724	7,0 %	6,0 %	4,3 %	9,0 %	10,1 %
Dodana vrednost	645.028	749.659	792.341	1.061.898	1.070.032	15,8 %	13,1 %	10,9 %	17,6 %	21,6 %
Izguba na substanci	3.313	1.448	13.343	1.521	3.826	0,1 %	0,0 %	0,2 %	0,0 %	0,1 %
Neto dodana vrednost	641.715	748.212	778.998	1.060.377	1.066.206	15,8 %	13,1 %	10,7 %	17,6 %	21,5 %
Davek iz dobička	26.044	40.607	27.767	59.019	68.832	0,6 %	0,7 %	0,4 %	1,0 %	1,4 %
Odloženi davki	-826	-139	-3.069	-479	-932	0,0 %	0,0 %	0,0 %	0,0 %	0,0 %
Čisti dobiček	135.237	207.302	155.786	307.354	284.121	3,3 %	3,6 %	2,1 %	5,1 %	5,7 %
Čista izguba	29.039	33.119	12.874	9.066	16.954	0,7 %	0,6 %	0,2 %	0,2 %	0,3 %
Neto čisti dobiček/izguba	106.198	174.184	142.912	298.288	267.167	2,6 %	3,0 %	2,0 %	4,9 %	5,4 %
Število družb, ki so predložile letno poročilo	1.524	1.543	1.600	1.628	1.614	-	-	-	-	-
Število zaposlenih	11.874	12.170	13.707	13.927	14.040	-	-	-	-	-

Opomba:

* EBIT je dobiček iz poslovanja, zmanjšan za izgubo iz poslovanja.

** EBITDA je denarni tok iz poslovanja, izračunan kot dobiček iz poslovanja, zmanjšan za izgubo iz poslovanja ter povečan za amortizacijo in odpise vrednosti.

Podatki v preglednici so iz letnih poročil na poenotenih obrazcih, ki so jih družbe predložile za posamezna leta. To pomeni, da se lahko podatki za leto 2023 razlikujejo od podatkov, ki so jih v poenotene obrazce za leto 2024 družbe vpisale v stolpec za prejšnje leto, ker je število družb, ki so predložile letna poročila, po posameznih letih različno.

Preglednica 2: Obseg in struktura posameznih vrst prihodkov in odhodkov družb

PRIHODKI IN ODHODKI	Znesek v tisoč EUR		Indeks	Delež	
	2024	2023	<u>2024</u> 2023	2024	2023
PRIHODKI SKUPAJ	4.952.938	5.995.334	83	100,0 %	100,0 %
I. POSLOVNI PRIHODKI	4.902.584	5.959.286	82	99,0 %	99,4 %
1. Čisti prihodki od prodaje na domačem trgu	2.341.927	2.853.296	82	47,3 %	47,6 %
2. Čisti prihodki od prodaje na trgu EU	1.937.620	2.209.423	88	39,1 %	36,9 %
3. Čisti prihodki od prodaje na trgu izven EU	568.625	807.692	70	11,5 %	13,5 %
4. Sprememba vrednosti zalog proizvodov in nedokončane proizvodnje	-5.914	16.121	(37)	-0,1 %	0,3 %
5. Usredstveni lastni proizvodi in lastne storitve	7.034	8.400	84	0,1 %	0,1 %
6. Drugi poslovni prihodki	53.291	64.353	83	1,1 %	1,1 %
II. FINANČNI PRIHODKI	46.399	31.890	145	0,9 %	0,5 %
1. Finančni prihodki iz deležev	21.999	17.516	126	0,4 %	0,3 %
2. Finančni prihodki iz danih posojil	18.888	10.148	186	0,4 %	0,2 %
3. Finančni prihodki iz poslovnih terjatev	5.512	4.226	130	0,1 %	0,1 %
III. DRUGI PRIHODKI	3.956	4.158	95	0,1 %	0,1 %
ODHODKI SKUPAJ	4.617.872	5.638.678	82	100,0 %	100,0 %
I. POSLOVNI ODHODKI	4.585.010	5.604.613	82	99,3 %	99,4 %
1. Stroški blaga, materiala in storitev	3.757.277	4.728.157	79	81,4 %	83,9 %
2. Stroški dela	564.481	515.241	110	12,2 %	9,1 %
- stroški plač	410.675	372.980	110	8,9 %	6,6 %
- stroški pokojninskih in drugih socialnih zavarovanj	75.806	68.097	111	1,6 %	1,2 %
- drugi stroški dela	78.000	74.164	105	1,7 %	1,3 %
3. Odpisi vrednosti	184.151	184.742	100	4,0 %	3,3 %
- amortizacija	170.817	171.414	100	3,7 %	3,0 %
- prevrednotovalni poslovni odhodki	13.333	13.327	100	0,3 %	0,2 %
4. Drugi poslovni odhodki	79.101	176.472	45	1,7 %	3,1 %
II. FINANČNI ODHODKI	29.796	29.906	100	0,6 %	0,5 %
1. Finančni odhodki iz oslabitve in odpisov finančnih naložb	2.319	1.636	142	0,1 %	0,0 %
2. Finančni odhodki iz finančnih obveznosti	22.680	22.236	102	0,5 %	0,4 %
3. Finančni odhodki iz poslovnih obveznosti	4.796	6.033	79	0,1 %	0,1 %
III. DRUGI ODHODKI	3.067	4.159	74	0,1 %	0,1 %
POSLOVNI IZID:	335.066	356.656	94	-	-
- iz poslovanja	317.574	354.673	90	-	-
- iz financiranja	16.603	1.984	837	-	-
- iz drugega delovanja	889	-1	(95.317)	-	-

Preglednica 3: Rezultati poslovanja družb glede na velikost v letu 2024

TEMELJNI PODATKI (zneski v tisoč EUR)		VELIKOST DRUŽB				SKUPAJ
		Mikro	Majhne	Srednje	Velike	
DRUŽBE	število	1.294	271	35	14	1.614
	delež	80,2 %	16,8 %	2,2 %	0,9 %	100,0 %
ZAPOSLENI	število	1.999	3.949	3.309	4.784	14.040
	delež	14,2 %	28,1 %	23,6 %	34,1 %	100,0 %
PRIHODKI SKUPAJ	znesek	271.439	714.325	698.028	3.269.146	4.952.938
	delež	5,5 %	14,4 %	14,1 %	66,0 %	100,0 %
ČISTI PRIHODKI OD PRODAJE	znesek	271.591	694.285	675.380	3.206.917	4.848.173
	delež	5,6 %	14,3 %	13,9 %	66,1 %	100,0 %
ČISTI PRIHODKI OD PRODAJE NA TUJEM TRGU	število družb	382	190	31	11	614
	znesek	58.101	230.783	420.196	1.797.166	2.506.246
	delež	2,3 %	9,2 %	16,8 %	71,7 %	100,0 %
ODHODKI SKUPAJ	znesek	256.931	675.397	657.478	3.028.066	4.617.872
	delež	5,6 %	14,6 %	14,2 %	65,6 %	100,0 %
VREDNOST AKTIVE NA DAN 31. 12. 2024	znesek	394.428	523.770	593.363	3.026.651	4.538.211
	delež	8,7 %	11,5 %	13,1 %	66,7 %	100,0 %
DODANA VREDNOST	število družb	973	270	35	14	1.292
	znesek	85.417	208.384	202.066	574.164	1.070.032
	delež	8,0 %	19,5 %	18,9 %	53,7 %	100,0 %
	indeks $\frac{2024}{2023}$	114	103	108	97	101
IZGUBA NA SUBSTANCI	število družb	246	1	0	0	247
	znesek	3.681	145	0	0	3.826
	delež	96,2 %	3,8 %	0,0 %	0,0 %	100,0 %
	indeks $\frac{2024}{2023}$	295	117	-	-	279
NETO DODANA VREDNOST	znesek	81.736	208.239	202.066	574.164	1.066.206
ČISTI DOBIČEK	število družb	846	246	32	12	1.136
	znesek	15.828	33.635	37.279	197.379	284.121
	delež	5,6 %	11,8 %	13,1 %	69,5 %	100,0 %
	indeks $\frac{2024}{2023}$	99	87	97	92	93
ČISTA IZGUBA	število družb	373	24	3	1	401
	znesek	4.217	2.504	3.645	6.588	16.954
	delež	24,9 %	14,8 %	21,5 %	38,9 %	100,0 %
	indeks $\frac{2024}{2023}$	126	184	164	399	198
NETO ČISTI DOBIČEK/IZGUBA	znesek	11.611	31.131	33.634	190.792	267.167

Preglednica 4: Razvrstitev družb po področjih dejavnosti v letu 2024

PODROČJA DEJAVNOSTI (zneski v tisoč EUR)	DRUŽBE		ZAPOSLENI		PRIHODKI SKUPAJ		ČISTI PRIHODKI OD PRODAJE		ČISTI PRIHODKI OD PRODAJE NA TUJEM TRGU		ODHODKI SKUPAJ		VREDNOST AKTIVE NA DAN 31.12.2024	
	število	delež	število	delež	znesek	delež	znesek	delež	znesek	delež	znesek	delež	znesek	delež
A Kmetijstvo in lov, gozdarstvo, ribištvo	21	1,3 %	203	1,4 %	27.667	0,6 %	23.690	0,5 %	1.134	0,0 %	27.138	0,6 %	29.293	0,6 %
B Rudarstvo	2	0,1 %	16	0,1 %	4.119	0,1 %	3.815	0,1 %	898	0,0 %	2.493	0,1 %	8.590	0,2 %
C Predelovalne dejavnosti	241	14,9 %	6.120	43,6 %	1.024.800	20,7 %	990.183	20,4 %	711.349	28,4 %	979.925	21,2 %	1.002.957	22,1 %
D Oskrba z električno energijo, plinom in paro	17	1,1 %	1.345	9,6 %	2.168.782	43,8 %	2.145.817	44,3 %	1.412.264	56,3 %	2.134.276	46,2 %	1.479.940	32,6 %
E Oskrba z vodo, ravnanje z odpadki, saniranje okolja	12	0,7 %	758	5,4 %	154.543	3,1 %	145.705	3,0 %	16.663	0,7 %	151.815	3,3 %	126.092	2,8 %
F Gradbeništvo	229	14,2 %	1.614	11,5 %	243.229	4,9 %	249.610	5,1 %	52.113	2,1 %	228.233	4,9 %	214.964	4,7 %
G Trgovina, vzdrževanje in popravila motornih vozil	387	24,0 %	1.368	9,7 %	542.594	11,0 %	534.216	11,0 %	212.450	8,5 %	513.922	11,1 %	321.884	7,1 %
H Promet in skladiščenje	132	8,2 %	611	4,4 %	96.125	1,9 %	93.480	1,9 %	65.193	2,6 %	92.120	2,0 %	104.167	2,3 %
I Gostinstvo	93	5,8 %	617	4,4 %	69.508	1,4 %	66.455	1,4 %	2.066	0,1 %	64.720	1,4 %	175.586	3,9 %
J Informacijske in komunikacijske dejavnosti	51	3,2 %	53	0,4 %	4.615	0,1 %	4.330	0,1 %	351	0,0 %	4.401	0,1 %	6.949	0,2 %
K Finančne in zavarovalniške dejavnosti	19	1,2 %	108	0,8 %	459.167	9,3 %	440.030	9,1 %	17.313	0,7 %	274.565	5,9 %	891.328	19,6 %
L Poslovanje z nepremičninami	31	1,9 %	42	0,3 %	8.880	0,2 %	9.531	0,2 %	757	0,0 %	8.142	0,2 %	35.380	0,8 %
M Strokovne, znanstvene in tehnične dejavnosti	260	16,1 %	619	4,4 %	94.523	1,9 %	89.075	1,8 %	12.749	0,5 %	85.821	1,9 %	100.305	2,2 %
N Druge raznovrstne poslovne dejavnosti	47	2,9 %	316	2,3 %	24.788	0,5 %	23.109	0,5 %	749	0,0 %	23.909	0,5 %	16.079	0,4 %
P Izobraževanje	13	0,8 %	27	0,2 %	2.695	0,1 %	2.655	0,1 %	64	0,0 %	2.472	0,1 %	2.539	0,1 %
Q Zdravstvo in socialno varstvo	29	1,8 %	173	1,2 %	22.747	0,5 %	22.418	0,5 %	5	0,0 %	19.915	0,4 %	16.044	0,4 %
R Kulturne, razvedrilne in rekreacijske dejavnosti	14	0,9 %	20	0,1 %	2.055	0,0 %	1.990	0,0 %	126	0,0 %	2.017	0,0 %	4.454	0,1 %
S Druge dejavnosti	16	1,0 %	31	0,2 %	2.101	0,0 %	2.063	0,0 %	2	0,0 %	1.988	0,0 %	1.662	0,0 %
SKUPAJ	1.614	100,0 %	14.040	100,0 %	4.952.938	100,0 %	4.848.173	100,0 %	2.506.246	100,0 %	4.617.872	100,0 %	4.538.211	100,0 %

Preglednica 5: Podrobnejši podatki o dodani vrednosti, izgubi na substanci in neto dodani vrednosti družb po področjih dejavnosti v letu 2024

PODROČJA DEJAVNOSTI (zneski v tisoč EUR)	DODANA VREDNOST				IZGUBA NA SUBSTANCI				NETO DODANA VREDNOST		
	število družb	znesek	delež	indeks <u>2024</u> 2023	število družb	znesek	delež	indeks <u>2024</u> 2023	znesek	indeks <u>2024</u> 2023	znesek na zaposlenega v EUR
A Kmetijstvo in lov, gozdarstvo, ribištvo	15	8.521	0,8 %	108	6	15	0,4 %	189	8.506	108	41.819
B Rudarstvo	2	3.024	0,3 %	138	0	0	0,0 %	-	3.024	138	186.800
C Predelovalne dejavnosti	208	331.186	31,0 %	101	27	179	4,7 %	93	331.007	101	54.082
D Oskrba z električno energijo, plinom in paro	16	218.989	20,5 %	107	0	0	0,0 %	-	218.989	107	162.817
E Oskrba z vodo, ravnanje z odpadki, saniranje okolja	12	38.668	3,6 %	100	0	0	0,0 %	-	38.668	100	51.031
F Gradbeništvo	194	78.279	7,3 %	101	26	164	4,3 %	495	78.115	101	48.402
G Trgovina, vzdrževanje in popravila motornih vozil	295	88.484	8,3 %	115	67	226	5,9 %	178	88.259	115	64.538
H Promet in skladiščenje	108	27.838	2,6 %	92	13	46	1,2 %	96	27.792	92	45.503
I Gostinstvo	74	30.698	2,9 %	108	15	52	1,3 %	698	30.647	108	49.705
J Informacijske in komunikacijske dejavnosti	35	2.287	0,2 %	110	11	27	0,7 %	79	2.261	111	42.946
K Finančne in zavarovalniške dejavnosti	14	177.781	16,6 %	88	4	2.645	69,1 %	435	175.136	87	1.614.608
L Poslovanje z nepremičninami	23	3.443	0,3 %	109	8	46	1,2 %	37	3.396	112	81.507
M Strokovne, znanstvene in tehnične dejavnosti	196	34.142	3,2 %	111	53	349	9,1 %	228	33.793	111	54.593
N Druge raznovrstne poslovne dejavnosti	36	11.293	1,1 %	116	10	42	1,1 %	234	11.251	116	35.610
P Izobraževanje	13	1.364	0,1 %	110	0	0	0,0 %	-	1.364	110	50.965
Q Zdravstvo in socialno varstvo	28	11.731	1,1 %	102	1	1	0,0 %	29	11.729	102	67.942
R Kulturne, razvedrilne in rekreacijske dejavnosti	11	1.044	0,1 %	101	3	1	0,0 %	18	1.043	102	52.862
S Druge dejavnosti	12	1.258	0,1 %	127	3	33	0,9 %	7.923	1.225	124	39.078
SKUPAJ	1.292	1.070.032	100,0 %	101	247	3.826	100,0 %	279	1.066.206	101	75.942

Preglednica 6: Poslovni izid družb po področjih dejavnosti v letu 2024

PODROČJA DEJAVNOSTI (zneski v tisoč EUR)	ČISTI DOBIČEK					ČISTA IZGUBA					NETO ČISTI DOBIČEK/IZGUBA		
	število družb	število zaposlenih	znesek	delež	indeks 2024 2023	število družb	število zaposlenih	znesek	delež	indeks 2024 2023	znesek	indeks 2024 2023	znesek na zaposlenega v EUR
A Kmetijstvo in lov, gozdarstvo, ribištvo	14	201	567	0,2 %	171	7	2	94	0,6 %	73	473	231	2.325
B Rudarstvo	2	16	1.358	0,5 %	139	0	0	0	0,0 %	-	1.358	139	83.876
C Predelovalne dejavnosti	180	5.298	47.296	16,6 %	81	54	822	12.071	71,2 %	229	35.225	66	5.755
D Oskrba z električno energijo, plinom in paro	13	691	28.517	10,0 %	210	1	0	4	0,0 %	-	28.513	210	21.200
E Oskrba z vodo, ravnanje z odpadki, saniranje okolja	11	733	3.197	1,1 %	75	1	25	21	0,1 %	*	3.176	75	4.192
F Gradbeništvo	171	1.489	13.357	4,7 %	83	49	125	1.083	6,4 %	285	12.275	78	7.606
G Trgovina, vzdrževanje in popravila motornih vozil	262	1.303	24.117	8,5 %	111	100	65	1.455	8,6 %	149	22.662	109	16.571
H Promet in skladiščenje	91	548	4.129	1,5 %	58	30	63	773	4,6 %	201	3.356	50	5.495
I Gostinstvo	65	607	3.723	1,3 %	125	26	10	213	1,3 %	84	3.510	129	5.692
J Informacijske in komunikacijske dejavnosti	31	45	298	0,1 %	114	15	7	125	0,7 %	145	172	99	3.272
K Finančne in zavarovalniške dejavnosti	12	104	145.707	51,3 %	86	6	5	74	0,4 %	27	145.632	86	1.342.606
L Poslovanje z nepremičninami	21	40	680	0,2 %	126	10	2	75	0,4 %	30	605	207	14.512
M Strokovne, znanstvene in tehnične dejavnosti	180	527	7.604	2,7 %	105	68	77	661	3,9 %	197	6.942	100	11.216
N Druge raznovrstne poslovne dejavnosti	28	308	898	0,3 %	100	18	8	181	1,1 %	149	717	92	2.268
P Izobraževanje	11	27	193	0,1 %	75	2	0	7	0,0 %	114	187	75	6.970
Q Zdravstvo in socialno varstvo	27	170	2.287	0,8 %	78	2	2	30	0,2 %	91	2.257	78	13.075
R Kulturne, razvedrilne in rekreacijske dejavnosti	8	19	38	0,0 %	33	6	1	8	0,0 %	13	30	53	1.528
S Druge dejavnosti	9	28	155	0,1 %	128	6	3	78	0,5 %	747	77	70	2.453
SKUPAJ	1.136	12.153	284.121	100,0 %	93	401	1.218	16.954	100,0 %	198	267.167	90	19.029

Opomba: *indeks večji od 1000

Preglednica 7: Razvrstitev družb po oddelkih predelovalnih dejavnosti v letu 2024

ODEDKI PREDELOVALNIH DEJAVNOSTI (zneski v tisoč EUR)	DRUŽBE		ZAPOSLENI		PRIHODKI SKUPAJ		ČISTI PRIHODKI OD PRODAJE		ČISTI PRIHODKI OD PRODAJE NA TUJEM TRGU		ODHODKI SKUPAJ		VREDNOST AKTIVE NA DAN 31.12.2024	
	število	delež	število	delež	znesek	delež	znesek	delež	znesek	delež	znesek	delež	znesek	delež
C10 Proizvodnja živil	21	8,7 %	171	2,8 %	47.598	4,6 %	44.644	4,5 %	33.449	4,7 %	47.616	4,9 %	35.516	3,5 %
C11 Proizvodnja pijač	6	2,5 %	17	0,3 %	1.733	0,2 %	1.689	0,2 %	83	0,0 %	1.638	0,2 %	1.458	0,1 %
C13 Proizvodnja tekstilij	7	2,9 %	101	1,6 %	15.669	1,5 %	15.222	1,5 %	13.499	1,9 %	14.803	1,5 %	11.719	1,2 %
C14 Proizvodnja oblačil	7	2,9 %	216	3,5 %	37.795	3,7 %	34.863	3,5 %	23.286	3,3 %	32.156	3,3 %	94.784	9,5 %
C15 Proizvodnja usnja, usnjenih in sorodnih izdelkov	*	-	-	-	-	-	-	-	-	-	-	-	-	-
C16 Obd.in predel.lesa, proizv.iz lesa, plute, slame in protja, razen pohištva	11	4,6 %	100	1,6 %	9.210	0,9 %	8.405	0,8 %	2.707	0,4 %	8.959	0,9 %	8.691	0,9 %
C17 Proizvodnja papirja in izdelkov iz papirja	16	6,6 %	1.156	18,9 %	238.740	23,3 %	226.588	22,9 %	124.068	17,4 %	234.672	23,9 %	214.213	21,4 %
C18 Tiskarstvo in razmnoževanje posnetih nosilcev zapisa	9	3,7 %	40	0,6 %	6.871	0,7 %	6.653	0,7 %	1.223	0,2 %	5.850	0,6 %	8.114	0,8 %
C20 Proizvodnja kemikalij, kemičnih izdelkov	6	2,5 %	160	2,6 %	27.697	2,7 %	25.740	2,6 %	21.843	3,1 %	26.486	2,7 %	33.597	3,3 %
C22 Proizvodnja izdelkov iz gume in plastičnih mas	14	5,8 %	251	4,1 %	36.280	3,5 %	35.524	3,6 %	25.733	3,6 %	33.324	3,4 %	28.921	2,9 %
C23 Proizvodnja nekovinskih mineralnih izdelkov	6	2,5 %	93	1,5 %	10.865	1,1 %	10.634	1,1 %	3.747	0,5 %	10.400	1,1 %	10.591	1,1 %
C24 Proizvodnja kovin	*	-	-	-	-	-	-	-	-	-	-	-	-	-
C25 Proizvodnja kovinskih izdelkov, razen strojev in naprav	64	26,6 %	1.398	22,8 %	158.984	15,5 %	157.178	15,9 %	109.344	15,4 %	144.902	14,8 %	146.633	14,6 %
C26 Proizvodnja računalnikov, elektronskih in optičnih izdelkov	4	1,7 %	373	6,1 %	60.220	5,9 %	55.529	5,6 %	28.519	4,0 %	61.889	6,3 %	32.529	3,2 %
C27 Proizvodnja električnih naprav	4	1,7 %	30	0,5 %	5.321	0,5 %	5.181	0,5 %	3.169	0,4 %	4.924	0,5 %	2.918	0,3 %
C28 Proizvodnja drugih strojev in naprav	15	6,2 %	399	6,5 %	72.099	7,0 %	71.964	7,3 %	61.738	8,7 %	68.293	7,0 %	66.674	6,6 %
C29 Proizvodnja motornih vozil, prikolic in polprikolic	3	1,2 %	943	15,4 %	145.543	14,2 %	142.501	14,4 %	135.495	19,0 %	144.571	14,8 %	170.040	17,0 %
C30 Proizvodnja drugih vozil in plovil	4	1,7 %	160	2,6 %	77.287	7,5 %	76.326	7,7 %	74.725	10,5 %	68.613	7,0 %	63.639	6,3 %
C31 Proizvodnja pohištva	9	3,7 %	350	5,7 %	46.657	4,6 %	45.552	4,6 %	40.829	5,7 %	46.417	4,7 %	53.299	5,3 %
C32 Druge raznovrstne predelovalne dejavnosti	6	2,5 %	18	0,3 %	5.451	0,5 %	5.415	0,5 %	49	0,0 %	4.319	0,4 %	4.521	0,5 %
C33 Popravila in montaža strojev in naprav	27	11,2 %	87	1,4 %	13.780	1,3 %	13.578	1,4 %	4.035	0,6 %	13.315	1,4 %	7.952	0,8 %
SKUPAJ	241	100,0 %	6.120	100,0 %	1.024.800	100,0 %	990.183	100,0 %	711.349	100,0 %	979.925	100,0 %	1.002.957	100,0 %

Opomba: *v dejavnosti ena družba

Preglednica 8: Razvrstitev družb po oddelkih predelovalnih dejavnosti v letu 2024

ODELKI PREDLOVALNIH DEJAVNOSTI (zneski v tisoč EUR)	ČISTI DOBIČEK					ČISTA IZGUBA					NETO ČISTI DOBIČEK/IZGUBA		
	število družb	število zaposlenih	znesek	delež	indeks 2024 2023	število družb	število zaposlenih	znesek	delež	indeks 2024 2023	znesek	indeks 2024 2023	znesek na zaposlenega v EUR
C10 Proizvodnja živil	16	166	232	0,5 %	20	4	5	53	0,4 %	24	179	19	1.045
C11 Proizvodnja pijač	3	17	99	0,2 %	104	2	0	21	0,2 %	41	77	180	4.575
C13 Proizvodnja tekstilij	3	101	765	1,6 %	146	3	0	67	0,6 %	*	699	134	6.936
C14 Proizvodnja oblačil	4	216	5.196	11,0 %	85	3	0	2	0,0 %	31	5.194	85	24.000
C15 Proizvodnja usnja, usnjenih in sorodnih izdelkov	**	-	-	-	-	-	-	-	-	-	-	-	-
C16 Obd.in predel.lesa, proizv.iz lesa, plute, slame in protja, razen pohištva	9	99	247	0,5 %	31	2	1	26	0,2 %	29	221	31	2.209
C17 Proizvodnja papirja in izdelkov iz papirja	12	900	8.046	17,0 %	75	4	256	6.786	56,2 %	410	1.260	14	1.091
C18 Tiskarstvo in razmnoževanje posnetih nosilcev zapisa	9	40	886	1,9 %	92	0	0	0	0,0 %	-	886	92	22.431
C20 Proizvodnja kemikalij, kemičnih izdelkov	3	157	1.135	2,4 %	172	3	2	33	0,3 %	600	1.102	169	6.906
C22 Proizvodnja izdelkov iz gume in plastičnih mas	12	249	2.574	5,4 %	72	1	2	29	0,2 %	106	2.545	71	10.119
C23 Proizvodnja nekovinskih mineralnih izdelkov	6	93	426	0,9 %	57	0	0	0	0,0 %	-	426	57	4.561
C24 Proizvodnja kovin	0	0	0	0,0 %	-	1	0	1	0,0 %	137	-1	137	-
C25 Proizvodnja kovinskih izdelkov, razen strojev in naprav	52	1.253	12.103	25,6 %	97	11	145	661	5,5 %	82	11.441	98	8.186
C26 Proizvodnja računalnikov, elektronskih in optičnih izdelkov	2	145	950	2,0 %	106	2	228	2.857	23,7 %	129	-1.907	144	-5.111
C27 Proizvodnja električnih naprav	3	30	324	0,7 %	280	1	0	15	0,1 %	84	308	317	10.197
C28 Proizvodnja drugih strojev in naprav	11	265	3.663	7,7 %	97	3	134	669	5,5 %	*	2.994	80	7.513
C29 Proizvodnja motornih vozil, prikolic in polprikolic	3	943	870	1,8 %	14	0	0	0	0,0 %	-	870	14	923
C30 Proizvodnja drugih vozil in plovil	2	159	7.457	15,8 %	102	2	1	8	0,1 %	*	7.449	102	46.638
C31 Proizvodnja pohištva	8	333	517	1,1 %	63	1	18	441	3,7 %	*	76	9	217
C32 Druge raznovrstne predelovalne dejavnosti	4	16	986	2,1 %	121	2	2	118	1,0 %	172	868	116	47.697
C33 Popravila in montaža strojev in naprav	17	59	621	1,3 %	115	9	28	285	2,4 %	334	336	74	3.865
SKUPAJ	180	5.298	47.296	100,0 %	81	54	822	12.071	100,0 %	229	35.225	66	5.755

Opomba: *indeks večji od 1000

**v dejavnosti ena družba

Preglednica 9: Razvrstitev družb po občinah v letu 2024

OBČINE (zneski v tisoč EUR)	DRUŽBE		ZAPOSLENI		PRIHODKI SKUPAJ		ČISTI PRIHODKI OD PRODAJE		ČISTI PRIHODKI OD PRODAJE NA TUJEM TRGU		ODHODKI SKUPAJ		VREDNOST AKTIVE NA DAN 31.12.2024	
	število	delež	število	delež	znesek	delež	znesek	delež	znesek	delež	znesek	delež	znesek	delež
009 BREŽICE	604	37,4 %	3.898	27,8 %	823.449	16,6 %	803.474	16,6 %	447.314	17,8 %	783.734	17,0 %	1.136.399	25,0 %
054 KRŠKO	596	36,9 %	6.464	46,0 %	3.537.841	71,4 %	3.480.496	71,8 %	1.783.782	71,2 %	3.272.822	70,9 %	2.855.685	62,9 %
099 RADEČE	75	4,6 %	590	4,2 %	118.840	2,4 %	113.278	2,3 %	59.809	2,4 %	113.209	2,5 %	85.282	1,9 %
110 SEVNICA	277	17,2 %	2.556	18,2 %	382.226	7,7 %	366.015	7,5 %	182.439	7,3 %	357.126	7,7 %	400.421	8,8 %
149 BISTRICA OB SOTLI	25	1,5 %	31	0,2 %	8.315	0,2 %	7.740	0,2 %	1.405	0,1 %	7.787	0,2 %	16.201	0,4 %
197 KOSTANJEVICA NA KRKI	37	2,3 %	501	3,6 %	82.268	1,7 %	77.169	1,6 %	31.497	1,3 %	83.195	1,8 %	44.223	1,0 %
SKUPAJ	1.614	100,0 %	14.040	100,0 %	4.952.938	100,0 %	4.848.173	100,0 %	2.506.246	100,0 %	4.617.872	100,0 %	4.538.211	100,0 %



Preglednica 10: Podrobnejši podatki o dodani vrednosti, izgubi na substanci in neto dodani vrednosti družb po občinah v letu 2024

OBČINE (zneski v tisoč EUR)	DODANA VREDNOST				IZGUBA NA SUBSTANCI				NETO DODANA VREDNOST		
	število družb	znesek	delež	indeks 2024 2023	število družb	znesek	delež	indeks 2024 2023	znesek	indeks 2024 2023	znesek na zaposlenega v EUR
009 BREŽICE	451	232.386	21,7 %	102	110	475	12,4 %	114	231.910	102	59.502
054 KRŠKO	497	653.087	61,0 %	99	81	682	17,8 %	515	652.405	99	100.930
099 RADEČE	60	29.433	2,8 %	111	9	32	0,8 %	400	29.401	111	49.864
110 SEVNICA	235	134.883	12,6 %	108	36	2.461	64,3 %	350	132.423	107	51.799
149 BISTRICA OB SOTLI	18	1.262	0,1 %	119	5	157	4,1 %	180	1.105	113	35.433
197 KOSTANJEVICA NA KRKI	31	18.982	1,8 %	112	6	20	0,5 %	83	18.962	112	37.843
SKUPAJ	1.292	1.070.032	100,0 %	101	247	3.826	100,0 %	279	1.066.206	101	75.942

Preglednica 11: Poslovni izid družb po občinah v letu 2024

OBČINE (zneski v tisoč EUR)	ČISTI DOBIČEK					ČISTA IZGUBA					NETO ČISTI DOBIČEK/IZGUBA		
	število družb	število zaposlenih	znesek	delež	indeks 2024 2023	število družb	število zaposlenih	znesek	delež	indeks 2024 2023	znesek	indeks 2024 2023	znesek na zaposlenega v EUR
009 BREŽICE	386	3.641	35.086	12,3 %	81	178	257	3.116	18,4 %	152	31.970	77	8.203
054 KRŠKO	446	5.204	219.639	77,3 %	94	127	591	9.551	56,3 %	382	210.088	91	32.501
099 RADEČE	52	559	4.673	1,6 %	138	18	31	164	1,0 %	161	4.510	137	7.648
110 SEVNICA	210	2.452	22.564	7,9 %	90	60	105	1.078	6,4 %	117	21.486	89	8.405
149 BISTRICA OB SOTLI	16	28	460	0,2 %	92	7	4	56	0,3 %	30	404	129	12.942
197 KOSTANJEVICA NA KRKI	26	270	1.699	0,6 %	116	11	231	2.989	17,6 %	106	-1.290	96	-2.575
SKUPAJ	1.136	12.153	284.121	100,0 %	93	401	1.218	16.954	100,0 %	198	267.167	90	19.029

Preglednica 12: Obseg in struktura sredstev in obveznosti do virov sredstev družb

POSTAVKE SREDSTEV IN OBVEZNOSTI DO VIROV SREDSTEV	Znesek v tisoč EUR		Indeks	Delež v %	
	31.12.2024	31.12.2023	$\frac{31.12.2024}{31.12.2023}$	31.12.2024	31.12.2023
SREDSTVA	4.538.211	4.483.584	101	100,0 %	100,0 %
A. DOLGOROČNA SREDSTVA	2.632.948	2.510.236	105	58,0 %	56,0 %
1. Neopredmetena sredstva in dolgoročne aktivne časovne razmejitev	69.969	72.251	97	1,5 %	1,6 %
2. Opredmetena osnovna sredstva	1.687.756	1.621.861	104	37,2 %	36,2 %
3. Naložbene nepremičnine	52.084	44.924	116	1,1 %	1,0 %
4. Dolgoročne finančne naložbe	791.637	740.683	107	17,4 %	16,5 %
5. Dolgoročne poslovne terjatve	8.649	8.750	99	0,2 %	0,2 %
6. Odložene terjatve za davek	22.852	21.768	105	0,5 %	0,5 %
B. KRATKOROČNA SREDSTVA	1.810.892	1.872.110	97	39,9 %	41,8 %
1. Sredstva (skupine za odtujitev) za prodajo	1.564	830	188	0,0 %	0,0 %
2. Zaloge	387.667	390.476	99	8,5 %	8,7 %
3. Kratkoročne finančne naložbe	460.631	427.653	108	10,2 %	9,5 %
4. Kratkoročne poslovne terjatve	613.712	696.243	88	13,5 %	15,5 %
5. Denarna sredstva	347.317	356.907	97	7,7 %	8,0 %
C. KRATKOROČNE AKTIVNE ČASOVNE RAZMEJITVE	94.372	101.238	93	2,1 %	2,3 %
OBVEZNOSTI DO VIROV SREDSTEV	4.538.211	4.483.584	101	100,0 %	100,0 %
A. KAPITAL (I. do VI. - VII. + VIII. - IX.)	2.919.193	2.818.959	104	64,3 %	62,9 %
1. Vpoklicani kapital	826.784	822.262	101	18,2 %	18,3 %
2. Kapitalske rezerve	582.812	581.960	100	12,8 %	13,0 %
3. Rezerve iz dobička	399.401	392.464	102	8,8 %	8,8 %
4. Revalorizacijske rezerve	50.103	51.515	97	1,1 %	1,1 %
5. Rezerve, nastale zaradi vrednotenja po poštenih vrednostih	40.195	35.805	112	0,9 %	0,8 %
6. Preneseni čisti dobiček	798.460	717.435	111	17,6 %	16,0 %
7. Prenesena čista izguba	37.477	36.550	103	0,8 %	0,8 %
8. Čisti dobiček poslovnega leta	274.880	263.072	104	6,1 %	5,9 %
9. Čista izguba poslovnega leta	15.965	9.004	177	0,4 %	0,2 %
B. REZERVACIJE IN DOLGOROČNE PASIVNE ČASOVNE RAZMEJITVE	198.723	183.554	108	4,4 %	4,1 %
C. DOLGOROČNE OBVEZNOSTI	457.294	379.672	120	10,1 %	8,5 %
1. Dolgoročne finančne obveznosti	394.455	320.079	123	8,7 %	7,1 %
2. Dolgoročne poslovne obveznosti	44.317	41.342	107	1,0 %	0,9 %
3. Odložene obveznosti za davek	18.523	18.251	101	0,4 %	0,4 %
Č. KRATKOROČNE OBVEZNOSTI	844.153	994.868	85	18,6 %	22,2 %
1. Obveznosti, vključene v skupine za odtujitev	0	5	1	0,0 %	0,0 %
2. Kratkoročne finančne obveznosti	175.089	215.332	81	3,9 %	4,8 %
3. Kratkoročne poslovne obveznosti	669.064	779.531	86	14,7 %	17,4 %
D. KRATKOROČNE PASIVNE ČASOVNE RAZMEJITVE	118.848	106.531	112	2,6 %	2,4 %

Preglednica 13: Pomembnejši kazalniki poslovanja družb v letih od 2020 do 2023

VRSTE KAZALNIKOV	Leto				
	2020	2021	2022	2023	2024
I. KAZALNIKI FINANCIRANJA					
1. Delež kapitala v virih sredstev, v %	66,7	65,0	59,5	62,6	64,3
2. Dolgoročna pokritost dolgoročnih sredstev in zalog	1,11	1,12	1,08	1,166	1,184
3. Razmerje med finančnim dolgom in denarnim tokom iz poslovanja (EBITDA)	1,646	1,364	2,277	1,003	1,135
II. KAZALNIKI GOSPODARNOSTI					
1. Celotna gospodarnost	1,03	1,04	1,02	1,06	1,07
2. Gospodarnost poslovanja	1,03	1,04	1,02	1,06	1,07
3. Čista dobičkovnost skupnih prihodkov	0,026	0,030	0,020	0,049	0,054
4. Dobičkovnost poslovnih prihodkov	0,032	0,035	0,021	0,059	0,065
5. Razmerje med denarnim tokom iz poslovanja (EBITDA) in poslovnimi prihodki	0,071	0,061	0,044	0,090	0,102
III. KAZALNIKI DONOSNOSTI					
1. Donosnost sredstev	0,195	0,212	0,193	0,242	0,236
2. Donosnost kapitala	0,293	0,321	0,314	0,396	0,372
3. Čista donosnost kapitala	0,048	0,075	0,058	0,111	0,093
IV. KAZALNIKI PRODUKTIVNOSTI IN DOHODKOVNOSTI					
1. Prihodki na zaposlenega, v EUR	342.886	470.120	531.239	432.934	352.779
2. Neto dodana vrednost na zaposlenega, v EUR	54.042	61.481	56.833	76.139	75.942
3. Čisti poslovni izid na zaposlenega, v EUR	8.944	14.313	10.426	21.418	19.029
4. Povprečna mesečna plača na zaposlenega, v EUR	1.806	2.036	2.058	2.252	2.438

Opomba:

Kazalniki v preglednici so izračunani na podlagi podatkov iz letnih poročil na poenotenih obrazcih, ki so jih družbe predložile za posamezna leta. To pomeni, da se lahko podatki za leto 2023 razlikujejo od podatkov, ki so jih v poenotene obrazce za leto 2024 družbe vpisale v stolpec za prejšnje leto, ker je število družb, ki so predložile letna poročila, po posameznih letih različno.

Preglednica 14: Pomembnejše postavke poslovnega izida majhnih podjetnikov v letih od 2020 do 2024

POSTAVKE POSLOVNEGA IZIDA (zneski v tisoč EUR)	Znesek					Delež v prihodkih				
	2020	2021	2022	2023	2024	2020	2021	2022	2023	2024
Prihodki	217.843	239.849	258.418	277.095	291.916	100,0%	100,0%	100,0%	100,0%	100,0%
Odhodki	205.772	222.810	241.517	257.526	271.999	94,5%	92,9%	93,5%	92,9%	92,9%
Dodana vrednost	66.149	72.437	73.890	83.103	87.268	30,4%	30,2%	28,6%	30,0%	30,0%
Izguba na substanci	470	410	525	668	566	0,2%	0,2%	0,2%	0,2%	0,2%
Neto dodana vrednost	65.679	72.027	73.365	82.434	86.702	30,1%	30,0%	28,4%	29,7%	29,7%
Podjetnikov dohodek	15.487	18.980	19.356	21.758	22.265	7,1%	7,9%	7,5%	7,9%	7,9%
Negativni poslovni izid	3.417	1.940	2.455	2.189	2.349	1,6%	0,8%	1,0%	0,8%	0,8%
Neto podjetnikov dohodek	12.070	17.039	16.901	19.570	19.917	5,5%	7,1%	6,5%	7,1%	7,1%
Število zaposlenih	2.011	1.941	1.848	1.925	1.893	-	-	-	-	-
Število majhnih podjetnikov, ki so predložili letno poročilo	1.892	1.865	1.824	1.923	1.954	-	-	-	-	-

Opomba:

Podatki v preglednici so iz letnih poročil na poenotenih obrazcih, ki so jih podjetniki predložili za posamezna leta. To pomeni, da se lahko podatki za leto 2023 razlikujejo od podatkov, ki so jih v poenotene obrazce za leto 2024 podjetniki vpisali v stolpec za prejšnje leto, ker je število podjetnikov, ki so predložili letna poročila po posameznih letih, različno.

Preglednica 15: Obseg in struktura posameznih vrst prihodkov in odhodkov majhnih podjetnikov

PRIHODKI IN ODHODKI	Znesek v tisoč EUR		Indeks <u>2024</u> 2023	Delež	
	2024	2023		2024	2023
PRIHODKI SKUPAJ	291.916	266.749	109	100,0 %	100,0 %
I. POSLOVNI PRIHODKI	290.690	265.533	109	99,6 %	99,5 %
1. Čisti prihodki od prodaje na domačem trgu	258.265	234.885	110	88,5 %	88,1 %
2. Čisti prihodki od prodaje na trgu EU	24.381	24.294	100	8,4 %	9,1 %
3. Čisti prihodki od prodaje na trgu izven EU	2.909	2.751	106	1,0 %	1,0 %
4. Sprememba vrednosti zalog proizvodov in nedokončane proizvodnje	494	-103	(478)	0,2 %	0,0 %
5. Usredstveni lastni proizvodi in lastne storitve	1	1	130	0,0 %	0,0 %
6. Drugi poslovni prihodki	4.640	3.706	125	1,6 %	1,4 %
II. FINANČNI PRIHODKI	124	81	153	0,0 %	0,0 %
1. Finančni prihodki iz deležev	0	0	169	0,0 %	0,0 %
2. Finančni prihodki iz danih posojil	26	15	175	0,0 %	0,0 %
3. Finančni prihodki iz poslovnih terjatev	97	66	148	0,0 %	0,0 %
III. DRUGI PRIHODKI	1.103	1.135	97	0,4 %	0,4 %
ODHODKI SKUPAJ	271.999	248.070	110	100,0 %	100,0 %
I. POSLOVNI ODHODKI	270.136	246.682	110	99,3 %	99,4 %
1. Stroški blaga, materiala in storitev	181.205	167.139	108	66,6 %	67,4 %
2. Stroški dela	51.319	46.946	109	18,9 %	18,9 %
- stroški plač	36.423	33.516	109	13,4 %	13,5 %
- stroški pokojninskih in drugih socialnih zavarovanj	6.197	5.628	110	2,3 %	2,3 %
- drugi stroški dela	8.699	7.803	111	3,2 %	3,1 %
3. Odpisi vrednosti	14.829	13.283	112	5,5 %	5,4 %
- amortizacija	14.089	12.664	111	5,2 %	5,1 %
- prevrednotovalni poslovni odhodki	741	619	120	0,3 %	0,2 %
4. Drugi poslovni odhodki	22.783	19.314	118	8,4 %	7,8 %
II. FINANČNI ODHODKI	1.452	1.135	128	0,5 %	0,5 %
1. Finančni odhodki iz oslabitve in odpisov finančnih naložb	20	3	682	0,0 %	0,0 %
2. Finančni odhodki iz finančnih obveznosti	1.236	887	139	0,5 %	0,4 %
3. Finančni odhodki iz poslovnih obveznosti	196	245	80	0,1 %	0,1 %
III. DRUGI ODHODKI	412	253	163	0,2 %	0,1 %



Preglednica 16: Razvrstitev podjetnikov po področjih dejavnosti v letu 2024

PODROČJA DEJAVNOSTI (zneski v tisoč EUR)	PODJETNIKI		ZAPOSLENI		PRIHODKI SKUPAJ		ČISTI PRIHODKI OD PRODAJE		ODHODKI SKUPAJ		VREDNOST AKTIVE NA DAN 31.12.2024	
	število	delež	število	delež	znesek	delež	znesek	delež	znesek	delež	znesek	delež
A Kmetijstvo in lov, gozdarstvo, ribištvo	31	1,6%	9	0,5%	3.995	1,4%	3.864	1,4%	3.732	1,4%	3.004	1,6%
C Predelovalne dejavnosti	287	14,7%	330	17,4%	44.508	15,2%	43.268	15,2%	41.144	15,1%	34.682	18,6%
D Oskrba z električno energijo, plinom in paro	7	0,4%	0	0,0%	214	0,1%	212	0,1%	206	0,1%	351	0,2%
E Oskrba z vodo, ravnanje z odpadki, saniranje okolja	3	0,2%	7	0,4%	532	0,2%	503	0,2%	515	0,2%	214	0,1%
F Gradbeništvo	430	22,0%	635	33,6%	71.950	24,6%	70.722	24,8%	65.981	24,3%	41.436	22,2%
G Trgovina, vzdrževanje in popravila motornih vozil	332	17,0%	320	16,9%	74.887	25,7%	73.380	25,7%	72.066	26,5%	45.374	24,3%
H Promet in skladiščenje	141	7,2%	167	8,8%	35.180	12,1%	33.977	11,9%	33.157	12,2%	23.209	12,4%
I Gostinstvo	163	8,3%	275	14,5%	26.727	9,2%	26.227	9,2%	25.779	9,5%	20.524	11,0%
J Informacijske in komunikacijske dejavnosti	30	1,5%	0	0,0%	1.044	0,4%	1.040	0,4%	881	0,3%	758	0,4%
K Finančne in zavarovalniške dejavnosti	10	0,5%	4	0,2%	2.035	0,7%	2.032	0,7%	1.918	0,7%	217	0,1%
L Poslovanje z nepremičninami	9	0,5%	0	0,0%	423	0,1%	366	0,1%	380	0,1%	964	0,5%
M Strokovne, znanstvene in tehnične dejavnosti	178	9,1%	47	2,5%	11.128	3,8%	10.985	3,8%	9.047	3,3%	7.498	4,0%
N Druge raznovrstne poslovne dejavnosti	56	2,9%	30	1,6%	6.416	2,2%	6.330	2,2%	5.941	2,2%	3.202	1,7%
O Dej. javne uprave in obrambe, dejavnost obvezne socialne varnosti	*	-	-	-	-	-	-	-	-	-	-	-
P Izobraževanje	43	2,2%	7	0,4%	1.282	0,4%	1.273	0,4%	1.028	0,4%	556	0,3%
Q Zdravstvo in socialno varstvo	16	0,8%	4	0,2%	1.236	0,4%	1.232	0,4%	1.018	0,4%	499	0,3%
R Kulturne, razvedrilne in rekreacijske dejavnosti	30	1,5%	5	0,3%	2.398	0,8%	2.365	0,8%	2.146	0,8%	1.122	0,6%
S Druge dejavnosti	187	9,6%	53	2,8%	7.954	2,7%	7.776	2,7%	7.060	2,6%	2.974	1,6%
SKUPAJ	1.954	100,0%	1.893	100,0%	291.916	100,0%	285.555	100,0%	271.999	100,0%	186.588	100,0%

Opomba: *v dejavnosti en podjetnik

Preglednica 17: Podrobnejši podatki o dodani vrednosti, izgubi na substanci in neto dodani vrednosti podjetnikov po področjih dejavnosti v letu 2024

PODROČJA DEJAVNOSTI (zneski v tisoč EUR)	DODANA VREDNOST				IZGUBA NA SUBSTANCI				NETO DODANA VREDNOST		
	število podjetnikov	znesek	delež	indeks 2024 2023	število podjetnikov	znesek	delež	indeks 2024 2023	znesek	indeks 2024 2023	znesek na zaposlenega* v EUR
A Kmetijstvo in lov, gozdarstvo, ribištvo	28	941	1,1%	108	3	9	1,5%	374	932	107	23.298
C Predelovalne dejavnosti	261	16.193	18,6%	104	26	84	14,9%	216	16.109	103	26.116
D Oskrba z električno energijo, plinom in paro	7	66	0,1%	89	0	0	0,0%	-	66	89	9.389
E Oskrba z vodo, ravnanje z odpadki, saniranje okolja	3	229	0,3%	129	0	0	0,0%	-	229	129	22.410
F Gradbeništvo	404	26.414	30,3%	110	24	39	6,8%	16	26.375	111	24.761
G Trgovina, vzdrževanje in popravila motornih vozil	285	14.049	16,1%	112	45	193	34,2%	301	13.856	111	21.262
H Promet in skladiščenje	134	9.744	11,2%	111	7	15	2,7%	156	9.729	111	31.539
I Gostinstvo	150	9.454	10,8%	114	13	84	14,8%	98	9.370	114	21.386
J Informacijske in komunikacijske dejavnosti	27	233	0,3%	85	3	2	0,4%	**	231	84	7.673
K Finančne in zavarovalniške dejavnosti	10	287	0,3%	146	0	0	0,0%	-	287	146	20.501
L Poslovanje z nepremičninami	8	108	0,1%	100	1	5	0,9%	-	103	95	11.398
M Strokovne, znanstvene in tehnične dejavnosti	156	4.032	4,6%	110	22	58	10,3%	127	3.974	110	17.678
N Druge raznovrstne poslovne dejavnosti	50	1.605	1,8%	113	6	17	3,0%	141	1.588	112	18.551
O Dej. javne uprave in obrambe, dejavnost obvezne socialne varnosti	***	-	-	-	-	-	-	-	-	-	-
P Izobraževanje	40	510	0,6%	118	3	10	1,8%	153	499	118	10.017
Q Zdravstvo in socialno varstvo	16	406	0,5%	101	0	0	0,0%	-	406	101	20.711
R Kulturne, razvedrilne in rekreacijske dejavnosti	28	468	0,5%	136	2	2	0,4%	30	466	139	13.299
S Druge dejavnosti	165	2.523	2,9%	107	22	47	8,3%	129	2.477	107	10.319
SKUPAJ	1.773	87.268	100,0%	110	177	566	100,0%	102	86.702	110	22.540

Opomba: *na nosilca dejavnosti in njegove zaposlene

** indeks večji od 1000

***v dejavnosti en podjetnik

Preglednica 18: Podjetnikov dohodek in negativni poslovni izid podjetnikov po področjih dejavnosti v letu 2024

PODROČJA DEJAVNOSTI (zneski v tisoč EUR)	PODJETNIKOV DOHODEK					NEGATIVNI POSLOVNI IZID					NETO PODJETNIKOV DOHODEK/ NETO NEGATIVNI POSLOVNI IZID		
	število podjetnikov	število zaposlenih	znesek	delež	indeks 2024 2023	število podjetnikov	število zaposlenih	znesek	delež	indeks 2024 2023	znesek	indeks 2024 2023	znesek na zaposlenega* v EUR
A Kmetijstvo in lov, gozdarstvo, ribištvo	25	5	336	1,5%	134	6	4	73	3,1%	281	263	117	6.582
C Predelovalne dejavnosti	243	300	3.795	17,0%	96	44	30	431	18,4%	220	3.364	90	5.453
D Oskrba z električno energijo, plinom in paro	5	0	10	0,0%	70	2	0	2	0,1%	-	8	59	1.203
E Oskrba z vodo, ravnanje z odpadki, saniranje okolja	2	6	35	0,2%	120	1	1	19	0,8%	194	16	83	1.593
F Gradbeništvo	389	612	6.259	28,1%	107	39	23	290	12,4%	69	5.968	110	5.603
G Trgovina, vzdrževanje in popravila motornih vozil	275	267	3.235	14,5%	98	55	53	413	17,6%	105	2.822	97	4.330
H Promet in skladiščenje	125	144	2.320	10,4%	114	16	24	296	12,6%	620	2.024	102	6.560
I Gostinstvo	128	235	1.378	6,2%	133	35	40	430	18,3%	80	948	193	2.164
J Informacijske in komunikacijske dejavnosti	27	0	166	0,7%	76	3	0	2	0,1%	493	164	75	5.436
K Finančne in zavarovalniške dejavnosti	10	4	118	0,5%	155	0	0	0	0,0%	-	118	155	8.401
L Poslovanje z nepremičninami	6	0	61	0,3%	89	3	0	18	0,8%	-	43	63	4.792
M Strokovne, znanstvene in tehnične dejavnosti	149	45	2.194	9,9%	125	29	1	113	4,8%	108	2.081	126	9.258
N Druge raznovrstne poslovne dejavnosti	47	26	633	2,8%	123	9	4	158	6,7%	146	475	116	5.549
O Dejavnost javne uprave in obrambe, dejavnost obvezne socialne varnosti	**	-	-	-	-	-	-	-	-	-	-	-	-
P Izobraževanje	38	7	265	1,2%	102	5	0	11	0,5%	149	254	101	5.094
Q Zdravstvo in socialno varstvo	16	4	219	1,0%	88	0	0	0	0,0%	-	219	88	11.152
R Kulturne, razvedrilne in rekreacijske dejavnosti	28	5	255	1,1%	138	2	0	3	0,1%	17	252	151	7.188
S Druge dejavnosti	162	50	983	4,4%	113	25	3	89	3,8%	85	894	116	3.726
SKUPAJ	1.676	1.710	22.265	100,0%	108	274	183	2.349	100,0%	119	19.917	107	5.178

Opomba: *na nosilca dejavnosti in njegove zaposlene

**v dejavnosti en podjetnik



Preglednica 19: Razvrstitev podjetnikov po občinah v letu 2024

OBČINE (zneski v tisoč EUR)	PODJETNIKI		ZAPOSLENI		PRIHODKI SKUPAJ		ČISTI PRIHODKI OD PRODAJE		ODHODKI SKUPAJ		VREDNOST AKTIVE NA DAN 31.12.2024	
	število	delež	število	delež	znesek	delež	znesek	delež	znesek	delež	znesek	delež
009 BREŽICE	595	30,5%	640	33,8%	91.882	31,5%	88.762	31,1%	86.603	31,8%	61.935	33,2%
054 KRŠKO	714	36,5%	694	36,7%	104.430	35,8%	102.926	36,0%	96.471	35,5%	63.605	34,1%
099 RADEČE	86	4,4%	48	2,5%	9.412	3,2%	9.305	3,3%	8.337	3,1%	6.643	3,6%
110 SEVNICA	462	23,6%	428	22,6%	73.107	25,0%	71.817	25,1%	68.305	25,1%	45.691	24,5%
149 BISTRICA OB SOTLI	48	2,5%	22	1,2%	4.898	1,7%	4.754	1,7%	4.752	1,7%	3.303	1,8%
197 KOSTANJEVICA NA KRKI	49	2,5%	60	3,2%	8.187	2,8%	7.991	2,8%	7.532	2,8%	5.411	2,9%
SKUPAJ	1.954	100,0%	1.893	100,0%	291.916	100,0%	285.555	100,0%	271.999	100,0%	186.588	100,0%



Preglednica 20: Podrobnejši podatki o dodani vrednosti, izgubi na substanci in neto dodani vrednosti podjetnikov po občinah v letu 2024

OBČINE (zneski v tisoč EUR)	DODANA VREDNOST				IZGUBA NA SUBSTANCI				NETO DODANA VREDNOST		
	število podjetnikov	znesek	delež	indeks 2024 2023	število podjetnikov	znesek	delež	indeks 2024 2023	znesek	indeks 2024 2023	znesek na zaposlenega* v EUR
009 BREŽICE	524	28.772	33,0%	106	69	214	37,7%	69	28.558	106	23.130
054 KRŠKO	654	31.158	35,7%	111	58	197	34,9%	108	30.961	111	21.987
099 RADEČE	77	2.704	3,1%	121	9	24	4,2%	160	2.681	121	19.985
110 SEVNICA	429	20.863	23,9%	113	33	103	18,1%	327	20.760	112	23.322
149 BISTRICA OB SOTLI	42	996	1,1%	104	6	27	4,8%	661	969	101	13.778
197 KOSTANJEVICA NA KRKI	47	2.776	3,2%	111	2	1	0,2%	12	2.775	111	25.411
SKUPAJ	1.773	87.268	100,0%	110	177	566	100,0%	102	86.702	110	22.540

Opomba: *na nosilca dejavnosti in njegove zaposlene



Preglednica 21: Podjetnikov dohodek in negativni poslovni izid podjetnikov po občinah v letu 2024

OBČINE (zneski v tisoč EUR)	PODJETNIKOV DOHODEK					NEGATIVNI POSLOVNI IZID					NETO PODJETNIKOV DOHODEK/ NETO NEGATIVNI POSLOVNI IZID		
	število podjetnikov	število zaposlenih	znesek	delež	indeks 2024 2023	število podjetnikov	število zaposlenih	znesek	delež	indeks 2024 2023	znesek	indeks 2024 2023	znesek na zaposlenega* v EUR
009 BREŽICE	487	552	6.041	27,1%	99	106	87	762	32,5%	86	5.279	102	4.276
054 KRŠKO	625	645	8.688	39,0%	107	87	49	729	31,0%	124	7.959	106	5.652
099 RADEČE	71	40	1.183	5,3%	181	15	8	108	4,6%	205	1.075	178	8.015
110 SEVNICA	408	394	5.394	24,2%	114	54	34	592	25,2%	164	4.802	110	5.395
149 BISTRICA OB SOTLI	41	21	266	1,2%	122	7	2	119	5,1%	277	146	84	2.083
197 KOSTANJEVICA NA KRKI	44	58	693	3,1%	79	5	2	38	1,6%	73	655	79	6.002
SKUPAJ	1.676	1.710	22.265	100,0%	108	274	183	2.349	100,0%	119	19.917	107	5.178

Opomba: *na nosilca dejavnosti in njegove zaposlene

Preglednica 22: Obseg in struktura posameznih vrst sredstev in obveznosti do virov sredstev podjetnikov

POSTQAVKE SREDSTEV IN OBVEZNOSTI DO VIROV SREDSTEV	Znesek v tisoč EUR		Indeks	Delež	
	31.12.2024	31.12.2023	<u>31.12.2024</u> 31.12.2023	31.12.2024	31.12.2023
I. SREDSTVA	186.588	170.891	109	100,0%	100,0%
A. Dolgoročna sredstva	96.338	87.794	110	51,6%	51,4%
1. Neopredmetena sredstva in dolgoročne aktivne časovne razmejitve	1.162	1.303	89	0,6%	0,8%
2. Opredmetena osnovna sredstva	88.962	80.537	110	47,7%	47,1%
3. Naložbene nepremičnine	5.180	4.769	109	2,8%	2,8%
4. Dolgoročne finančne naložbe	917	1.055	87	0,5%	0,6%
5. Dolgoročne poslovne terjatve	117	130	90	0,1%	0,1%
B. Kratkoročna sredstva	89.176	82.226	108	47,8%	48,1%
1. Sredstva (skupine za odtujitev) za prodajo	39	0	-	0,0%	0,0%
2. Zaloge	23.115	20.912	111	12,4%	12,2%
3. Kratkoročne finančne naložbe	2.206	2.048	108	1,2%	1,2%
4. Kratkoročne poslovne terjatve	36.227	32.831	110	19,4%	19,2%
5. Denarna sredstva	27.590	26.434	104	14,8%	15,5%
C. Kratkoročne aktivne časovne razmejitve	1.074	871	123	0,6%	0,5%
II. OBVEZNOSTI DO VIROV SREDSTEV	186.588	170.891	109	100,0%	100,0%
A. Podjetnikov kapital	110.664	102.667	108	59,3%	60,1%
a) Kapital podjetnikov, ki poslovne knjige vodijo po načelu enostavnega knjigovodstva	4.941	4.643	106	2,6%	2,7%
b) Kapital podjetnikov, ki poslovne knjige vodijo po načelu dvostavnega knjigovodstva	105.724	98.024	108	56,7%	57,4%
1. Začetni podjetnikov kapital	26.707	27.163	98	14,3%	15,9%
2. Prenosi stvarnega premoženja med opravljanjem dejavnosti	830	705	118	0,4%	0,4%
3. Pritoki in odtoki denarnih sredstev	49.862	43.293	115	26,7%	25,3%
4. Revalorizacijske rezerve	566	583	-	0,3%	0,3%
5. Rezerve, nastale zaradi vrednotenja po pošteni vrednosti	125	110	114	0,1%	0,1%
6. Podjetnikov dohodek	29.634	27.519	108	15,9%	16,1%
7. Negativni poslovni izidi	1.999	1.348	148	1,1%	0,8%
B. Rezervacije in dolgoročne pasivne časovne razmejitve	5.010	5.371	93	2,7%	3,1%
1. Rezervacije	587	1.404	42	0,3%	0,8%
2. Dolgoročne pasivne časovne razmejitve	4.423	3.968	111	2,4%	2,3%
C. Dolgoročne obveznosti	22.819	20.387	112	12,2%	11,9%
1. Dolgoročne finančne obveznosti	20.075	17.379	116	10,8%	10,2%
2. Dolgoročne poslovne obveznosti	2.744	3.007	91	1,5%	1,8%
Č. Kratkoročne obveznosti	47.383	41.710	114	25,4%	24,4%
1. Obveznosti, vključene v skupine za odtujitev	0	0	-	0,0%	0,0%
2. Kratkoročne finančne obveznosti	8.225	7.156	115	4,4%	4,2%
3. Kratkoročne poslovne obveznosti	39.158	34.554	113	21,0%	20,2%
D. Kratkoročne pasivne časovne razmejitve	712	755	94	0,4%	0,4%

Preglednica 23: Pomembnejši kazalniki poslovanja podjetnikov v letih od 2020 do 2024

KAZALNIKI	2020	2021	2022	2023	2024
1. Delež dolgoročnih sredstev v sredstvih, v %	55,6	53,6	51,3	52,3	51,6
2. Razmerje med kratkoročnimi poslovnimi terjatvami ter kratkoročnimi finančnimi in poslovnimi obveznostmi	0,852	0,806	0,794	0,752	0,765
3. Celotna gospodarnost	1,06	1,08	1,07	1,08	1,07
4. Čista donosnost sredstev	0,078	0,108	0,107	0,115	0,111
5. Prihodki na zaposlenega, v EUR	108.330	123.549	139.863	143.944	154.245
6. Neto dodana vrednost na zaposlenega, v EUR	32.661	37.102	39.707	42.823	45.812
7. Neto dodana vrednost na nosilca dejavnosti in njegove zaposlene, v EUR	16.828	18.923	19.981	18.413	22.540
8. Neto podjetnikov dohodek na zaposlenega, v EUR	6.002	8.777	9.147	10.166	10.524

Opomba:

Kazalniki v preglednici so izračunani na podlagi podatkov iz letnih poročil na poenotениh obrazcih, ki so jih podjetniki predložili za posamezna leta. To pomeni, da se lahko podatki za leto 2023 razlikujejo od podatkov, ki so jih v poenotene obrazce za leto 2024 podjetniki vpisali v stolpec za prejšnje leto, ker je število podjetnikov, ki so predložili letna poročila po posameznih letih, različno.

Preglednica 24: Pomembnejši podatki poslovanja zadrug glede na velikost

TEMELJNI PODATKI (zneski v tisoč EUR)		VELIKOST ZADRUG			
		Mikro	Majhne	Srednje	SKUPAJ
ZADRUGE	število	16	3	1	20
	delež	80,0 %	15,0 %	5,0 %	100,0 %
ZAPOSLENI	število	6	38	122	167
	delež	3,9 %	22,8 %	73,4 %	100,0 %
PRIHODKI SKUPAJ	znesek	555	11.342	24.137	36.034
	delež	1,5 %	31,5 %	67,0 %	100,0 %
ČISTI PRIHODKI OD PRODAJE	znesek	317	10.514	23.788	34.620
	delež	0,9 %	30,4 %	68,7 %	100,0 %
ČISTI PRIHODKI OD PRODAJE NA TUJEM TRGU	znesek	0	15	524	538
	delež	0,0 %	2,7 %	97,3 %	100,0 %
ODHODKI SKUPAJ	znesek	484	11.627	24.342	36.453
	delež	1,3 %	31,9 %	66,8 %	100,0 %
VREDNOST AKTIVE NA DAN 31. 12. 2024	znesek	1.578	10.343	7.749	19.670
	delež	8,0 %	52,6 %	39,4 %	100,0 %
DODANA VREDNOST	število zadrug	11	3	1	15
	znesek	252	1.502	3.814	5.568
	delež	4,5 %	27,0 %	68,5 %	100,0 %
	indeks $\frac{2024}{2023}$	160	139	100	110
IZGUBA NA SUBSTANCI	število zadrug	3	-	-	3
	znesek	1	-	-	1
	delež	100,0 %	0,0 %	0,0 %	100,0 %
	indeks $\frac{2024}{2023}$	672	-	-	672
NETO DODANA VREDNOST	znesek	251	1.502	3.814	5.567
ČISTI DOBIČEK	število zadrug	9	2	0	11
	znesek	65	13	0	78
	delež	83,1 %	16,9 %	0,0 %	100,0 %
	indeks $\frac{2024}{2023}$	676	131	-	397
ČISTA IZGUBA	število zadrug	4	1	1	6
	znesek	3	300	212	514
	delež	0,5 %	58,2 %	41,3 %	100,0 %
	indeks $\frac{2024}{2023}$	4	100	231	112
NETO ČISTI DOBIČEK/IZGUBA	znesek	62	-286	-212	-436

Preglednica 25: Obseg in struktura posameznih vrst sredstev in obveznosti do virov sredstev zadrug

POSTAVKE SREDSTEV IN OBVEZNOSTI DO VIROV SREDSTEV	Znesek v tisoč EUR		Indeks	Delež	
	31.12.2024	31.12.2023	<u>31.12.2024</u> 31.12.2023	31.12.2024	31.12.2023
I. SREDSTVA	19.670	20.223	97	100,0 %	100,0 %
A. Dolgoročna sredstva	10.540	11.159	94	53,6 %	55,2 %
1. Neopredmetena sredstva in dolgoročne aktivne časovne razmejitve	153	170	90	0,8 %	0,8 %
2. Opredmetena osnovna sredstva	9.616	10.121	95	48,9 %	50,0 %
3. Naložbene nepremičnine	22	22	97	0,1 %	0,1 %
4. Dolgoročne finančne naložbe	715	779	92	3,6 %	3,9 %
5. Dolgoročne poslovne terjatve	0	25	-	0,0 %	0,1 %
6. Odložene terjatve za davek	34	41	83	0,2 %	0,2 %
B. Kratkoročna sredstva	9.109	9.046	101	46,3 %	44,7 %
1. Sredstva (skupine za odtujitev) za prodajo	0	0	-	0,0 %	0,0 %
2. Zaloge	5.227	5.086	103	26,6 %	25,1 %
3. Kratkoročne finančne naložbe	58	60	97	0,3 %	0,3 %
4. Kratkoročne poslovne terjatve	2.937	3.346	88	14,9 %	16,5 %
5. Denarna sredstva	887	555	160	4,5 %	2,7 %
C. Kratkoročne aktivne časovne razmejitve	21	18	117	0,1 %	0,1 %
II. OBVEZNOSTI DO VIROV SREDSTEV	19.670	20.223	97	100,0 %	100,0 %
A. Kapital	10.471	10.859	96	53,2 %	53,7 %
1. Zadružni kapital	8.235	8.198	100	41,9 %	40,5 %
a) Nerazdeljivi kapital	8.006	7.953	101	40,7 %	39,3 %
b) Deleži članov zadruga	229	244	94	1,2 %	1,2 %
- Obvezni deleži članov zadruga	208	212	98	1,1 %	1,0 %
- Prostovoljni deleži članov zadruga	21	33	63	0,1 %	0,2 %
2. Kapitalske rezerve	1.836	1.835	100	9,3 %	9,1 %
3. Rezerve iz dobička	370	651	57	1,9 %	3,2 %
4. Revalorizacijske rezerve	0	0	-	0,0 %	0,0 %
5. Rezerve, nastale zaradi vrednotenja po pošteni vrednosti	27	27	100	0,1 %	0,1 %
6. Preneseni čisti dobiček	503	579	87	2,6 %	2,9 %
7. Prenesena čista izguba	58	9	609	0,3 %	0,0 %
8. Čisti dobiček poslovnega leta	72	17	428	0,4 %	0,1 %
9. Čista izguba poslovnega leta	514	439	117	2,6 %	2,2 %
B. Rezervacije in dolgoročne pasivne časovne razmejitve	561	800	70	2,9 %	4,0 %
C. Dolgoročne obveznosti	2.039	1.131	180	10,4 %	5,6 %
1. Dolgoročne finančne obveznosti	1.874	990	189	9,5 %	4,9 %
2. Dolgoročne poslovne obveznosti	165	142	116	0,8 %	0,7 %
3. Odložene obveznosti za davek	0	0	-	0,0 %	0,0 %
Č. Kratkoročne obveznosti	6.266	7.125	88	31,9 %	35,2 %
1. Obveznosti, vključene v skupine za odtujitev	0	0	-	0,0 %	0,0 %
2. Kratkoročne finančne obveznosti	958	1.466	65	4,9 %	7,2 %
3. Kratkoročne poslovne obveznosti	5.308	5.659	94	27,0 %	28,0 %
D. Kratkoročne pasivne časovne razmejitve	333	308	108	1,7 %	1,5 %